臺灣日日新報 夕刊
八月七日
夕刊定價一部貳錢
編輯兼發行人 佐々木
發行所 臺北市榮町四丁目 臺灣日日新報社

靴を丈夫にする サンエッチ靴クリーム

主戰論と自重論 二派に分れ對立
支那の國防會議第一日
蔣介石は終始沈默

【南京六日發同盟】全國國防會議は六日午後二時より第二次會議を開き
△中央側 蔣介石、何應欽、馮玉祥、程潛
△地方側 閻錫山、白崇禧、余漢謀、何成濬、黃紹竑、熊式輝
その他汪兆銘、王寵惠等出席し、何軍政部長より北支の日支兩軍會戰につき、汪精衛より國際情勢につき夫々詳細な報告あり、國民政府の執るべき最後的態度につき討議したが、この結果「支那は既に最後の關頭に起ち對日作戰は不可避なり」といふに意見一致した、戰略の問題に入るや、白崇禧と積極的主戰論者たる馮玉祥は北支五省は危殆に瀕し事態は最早猶豫を許さず、死生存亡の關頭に起つて闘はねば斷じて生存を求むる所以ではないと日支全面的開戰論を主張し、馮治安、劉汝明等第二十九軍諸將領より到着した多數の救援電報を讀上ぐれば余漢謀、孫科等が馮玉祥の主戰論を支持し、これに對し何應欽、何成濬等は應戰やむを得ぬとするも開戰は機を見て為すべきであると自重論を述べ、蔣介石直系と馮玉祥及び地方派との間に意見對立を見せたと言はれる、然してこの間蔣介石は一言半句も發せず終始悲痛な面持で沈默し午後六時すぎ散會となつたが會議は七日も續行されるに決定した

漢口の空氣緊張
我陸戰隊が非常警戒
在留邦人九日迄に引揚げ

【漢口六日發同盟】約一万の支那軍に包圍された漢口日本租界は依然不氣味な緊張裡に夜に入りわが陸戰隊は非常警戒を嚴にし租界の警備と在留邦人の保護に万全を期してゐる、婦女子全部四百及び男子の一部百名は信陽丸で七日早朝上海に向ひ、殘りの邦人五百名は九日朝出帆の岳陽丸で引揚げる事になつた

五日夜戒嚴令を布く

【漢口六日發同盟】支那側は豫て日本租界包圍の態勢を執つてゐたが五日夜假に戒嚴令を布き夜明けまで交通を遮斷し支那側に不穩の空氣濃化したので日本側においても陸戰隊、在郷軍人を以て万一に備へてゐる

南京、漢口、蕪湖の居留民は全部引揚に決定

【東京七日發同盟至急報】南京、漢口、蕪湖の居留民全部引揚げに決定した

上海財界に恐慌來か
財政部は救濟に大童

【上海六日發同盟】時局の重大化に伴れ財界の緊張愈々嚴重となり殊に支那人間の金融著しく梗塞し公債その他證券の値下りはこれに一層拍車をかけてパニックの招來の恐れさへ見られるので財政部は六日中央、中國、交通の三政府銀行に命じて貸付手形割引に對する特別融資委員會を設置して金融緩和の途を講ぜしめる一方公債の相場價格を從來の七掛から九掛に、土地、建物を六掛から八掛に引上げるやう一般支那銀行及び錢莊全部に命じ財界救濟を圖るに決定した、この強硬政策に依つても維持ち耐へぬ時は愈々立法院で取急ぎ成案中の戰時財政法の實施、モラトリアム斷行の外なく頗る憂慮されてゐる

大使館員は全部南京に踏留まる
最惡の危急に直面するまで

【南京七日發同盟】事態の緊迫に鑑み在南京我總領事館員では六日夜日高參事官を中心に時局對策に就き協議の結果、最惡の危急に直面せざる限り日高參事官をはじめ大使館員全部踏留まり南京に踏留まることに決定した

宋哲元の戰闘報告

【天津五日發本社特電】天津益世報の報道によれば保定にある宋哲元は往三日附を以て左の如き戰鬪報告の通報を發してゐる
宋哲元は中央を援護して平津地方を固保して來たが七月七日蘆溝橋事件發生以來日本に抗して戰ふ事二十日餘り我が吉星文團長以下官兵三十七師の死傷者一千以上に達し更に二十六日郎坊事件起り五百餘の死傷者を出す同日廣安門に於て敵の襲擊を擊退二十七日通州にて敵の襲擊の為め莫大の損害を受く二十八日には南苑北苑を攻擊され南苑が第二十八師三個團が極力防戰したるも死傷者二千以上に達し我が師長趙登禹等は遂に身を以て國に殉ず楊將三、阮玄武兩軍も死傷一千を下らず二十九日天津に戰端を開き又また死傷一千餘を出せり之等戰鬪の損害を總合すれば實に五千餘の兵を喪失しこの外軍需品の損失算なし以上は今次作戰の概況にて敵の周到なる計畫の為め哲元の指揮當を失するものあり國家の嚴重なる處分に値す依て茲に二十九軍長の職を馮治安に委ね中央の決を俟つ

特別議會 けふ幕を閉づ
審議順調に進んで
國論全く一致

【東京七日發同盟】六月の貴衆兩院に追加豫算第一、二、第三號の成立を始めとし北支事變追加豫算第四號、北支事件特別稅法案等の重要議案に對する審議を進むべき部を終つたことも今期議會の最も重要な任務であつたが、かくて最終日七日の兩院では貴族院における北支事變追加豫算及び北支事件特別稅法案の成立を待つばかりとなり既に衆議院は別段の重要議案もなく特別委員會に附託されてゐる法案取件及び重要議案その他の個々の案を一瀉千里に上程して悉く可決を順調に進め今期特別議會も茲に七日の最終日を迎へる事になつた、衆議院が六日の本會議で各派共同提案の北支事變に關する政府確認の決議案を滿場一致可決したことは北支事變に對する全國民の擧國的支援を如實に示したものとして極めて注目されるが、これに對し廣田外相が政府を代表して北支問題の根本解決に意義深き第七十一特別議會の幕を無事閉ぢることになり、北支事變今後の推移を許さぬ際に八日豫定の通り閉院式を行はせらるることとなつた

陸海兩相が事變報告

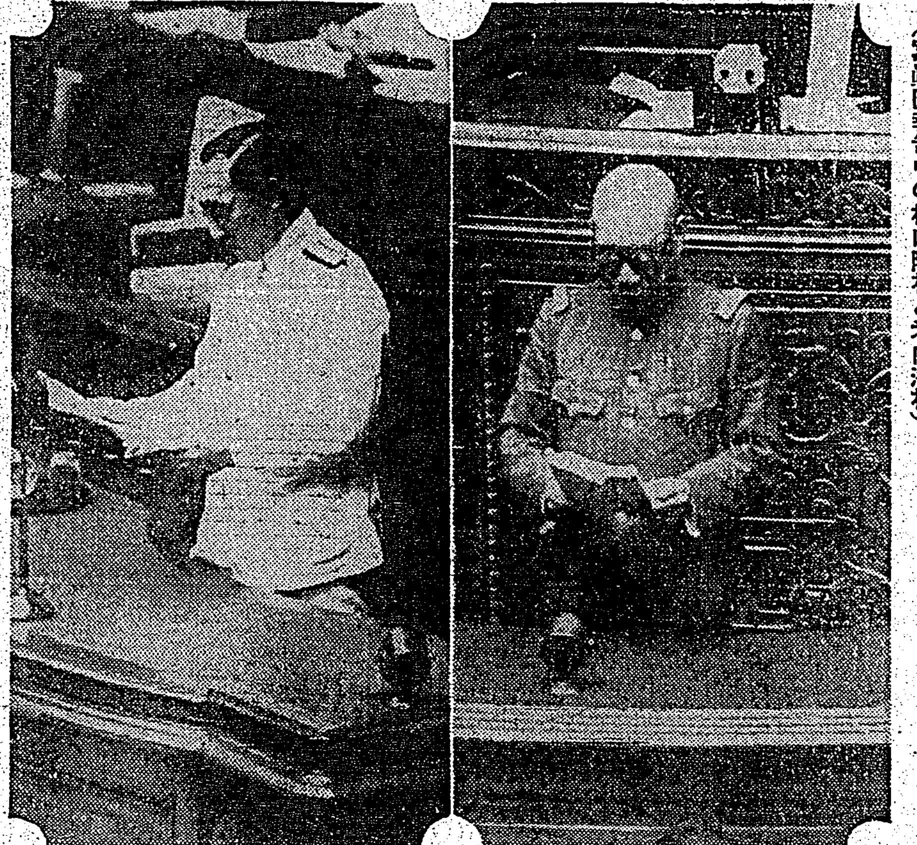

（寫眞は報告中の杉山陸相と米内海相）
先月三十一日の貴衆兩院本會議に於て杉山陸相米内海相は北支事變の內容の詳細説明を行つた

戰爭防止を孔祥熙要望

【パリ五日發本社特電】國府財政部長孔祥熙は五日早朝ロンドンからパリに到着したが記者團との會見に於て日支紛爭に言及、西歐諸國が戰爭防止の為め盡力する様要望して左の如く述べた
余は歐米各國を歴訪して各國輿論の大勢が支那に同情を寄せてゐる事を知り欣快にたへない、日支紛爭は愈々惡化しつゝあるが歐米諸國の態度如何によつては未だ極東に於ける戰爭を防止する事が出來る、余は世界の輿論の力によつて日支兩國は勿論世界各國ともこの恐るべき紛爭から免かれ得る事を確信するものである

南京の民衆陸續と避難

【南京六日發同盟】南京を後に避難する民衆は六日朝も陸續として續いて居り停車場、各汽船發着所等はこれ等避難民で大混亂を呈してゐる、一般市民動搖の原因は數日前國民政府が憲兵と巡警を戶毎に派して飛行機襲來の場合の注意を與へ且つ赤瓦や白壁を黑色に塗りトラックは全部偽裝に應じ得るやう綠又は青い色に塗替を命じた外政府要人家族を故郷に避難せしめてゐるので一般市民に政府は日本と決戰する決意を固めたとの感を深からしめた為である

海運界統制に當局乘出さん
情勢の推移如何で

【東京七日發同盟】海運界の非常時に直面し海運自治統制では運賃、傭船料の暴騰抑制の市場統制に乘出し種々具體策を考慮中であるが、村田海運理事長は當局に對し海運界は船腹需要の異常と市況硬化とにより容易ならざる事態に立至つてゐるので自治統制にて可及的に市場統制を行ふ方針であるが今後の客觀的情勢の推移如何に依つては當局の積極的統制を必要とする事態に至るかも知れないから當局に於ても之に處する準備を考慮されたい旨を進言した、その結果當局は今後の客觀的情勢の推移如何に依つては新立法に依る強權的統制も已むを得ないとの態度を執り既に準備を進めてゐるが、右新立法の內容は往年大戰當時の船舶管理令に新時代色を加味し強力性あるものの如く、事態の變化に對應して即時發動すべく、その際は緊急勅令に依り公布する模様であり茲一箇月間の海運界の推移は頗る注目される

軍醫を補充強化
改正勅令發令さる

【東京七日發同盟】軍醫補充の擴充強化の必要から滿洲事變當時發令した「衛生部下士官候補者補充及び現役期間の臨時特例」を更に一部改正の勅令が七日發令され軍醫補充に完璧を期することとなつた
前記特例に依つて補充された衛生部士官（大學、醫專出身者、開業醫等）は今まで最初の步兵隊で一ヶ月實地訓練した後軍醫學校で三ヶ月教育を受け終了後衛生部見習士官に任じ、更に二ヶ月の後衛生部將校に任じ任官の日から一年勤務の後豫備役に編入されたのが今度の改正令では從來の任官までの四ヶ月の期間を半減して二ヶ月で將官に任官する代り現役年限一年を二年に延長して軍醫の擴充を意圖したものである

岩松中將を總督が招待
佐官以上の轉出將校と共に

小林總督は今回の陸軍定期異動で轉出する岩松中將、佐藤大佐、神崎中佐外五名の佐官以上の將校を七日官邸に招待して送別午餐會を催したが主客の外に三長官代理以下各局部長に軍部より參謀長、緒方海軍武官等が陪席として出席した

松本大佐は十日離臺

今次の陸軍定期異動で轉出の松本大佐、臨井幸吉少佐、峰谷金二大尉はいづれも十日午前九時二十五分台北驛發離台する

天津治維會の陣容

【天津六日發同盟】天津治安維持會の六月決定せる陣容は次の如くである

委員長	高凌霨
委員	王曉岩 外九名
秘書長	劉 [illegible]
總務局長	孫潤宇
公安局長	劉玉書
財務局長	張子 [illegible]
社會局長	王竹林
衛生局長	高正文

漢口引揚邦人を臨時に收容
上海の學校寺院内に

【上海六日發同盟】漢口よりの最初の大量引揚邦人合計九百三十名は日清汽船の大貞丸、常陽丸で六日午後到着、七日瑞陽丸で内地に引揚る事となつた、尚漢口引揚者續々到着するので上海居留民團では市内各日本學校、寺院旅館等に臨時收容所を設ける事となつた

その日その日

〇"抗日"で困るのは、日支兩國のいづれであるかを、今度といふ今度は、覺醒させ様ではないか
〇ぼつ〳〵先方の財政が怪しくなりかけてる、そうなど今ごろ他國では流行致しません
〇南京の國防會議は、まるで野望の表面化會議、相手の没落を目論む様な意見ばかり――
〇馮玉祥の主戰論だつて、敵陣を離ず對内策戰以上には出てゐない全くお話にならぬ
〇自分の私兵は傷つけ無い樣に、勢力爭ひの相手の軍兵は成るべく最前線へ出る樣に……一謀略と戰爭しようといふのだ
〇平津の間に、早くも"仁政"の片鱗を見る、皇軍向ふところ德化成る
〇漢口にも赤化壊が擴がつてゐる南支の諸地方にも……、事端發生の温床は、隨所に用意される
〇非常時意識の持續こそ肝腎、早く熱し早く冷め出すこと無く、悠然たる餘裕を持ちたい
〇在滿人事件の大陸に確斷斷る、悠隔はく往き懸かり事を棄て司法の大道を天下に顯現して欲しい

米ソ通商協定成立
新協定の要旨

【ワシントン六日發同盟】米國政府は豫て蘇聯政府との間に米ソ通商協定改訂交渉が進められてゐたがこの程協定成立しルーズベルト大統領は六日午前十時新協定を公布した、新通商協定は去る七月十三日滿期失效した協定に代位するもので、期限は僅かに一年であるが米國がソ聯に對し初めて關稅上の利益を與へたのみならず他國の許してゐる通商上の特權を悉く許與してゐる點は注目される、新協定の要旨次の通り
一、ソ聯は少くとも四千万弗の米國製品を購入する事を約す
一、右の代償として米國はソ聯に對し無條件最惠國待遇を許與する

人事

▲高山三平氏（臺拓理事）七日內地より歸台
▲佐野秀之助氏（東京帝大教授）七日新竹州南下
▲奧田督府特產課長 七日內地より歸台
▲梶野重太氏 來北中の所九日空路花蓮港へ
▲山崎英太郎氏（日糖支社營業課長）台北の關係方面へ新任挨拶
▲高橋賢內郎氏（日糖烏日製糖所長）台北の關係方面へ轉任挨拶の上七日歸任
▲竹中正夫氏（新任日糖虎尾製糖所長）六日來台、七日虎尾へ

無絃琴

〝大阪驛の驛〟ならぬ北支驛の驛、驛に目下二十五萬、この戰線に活躍する皇軍將兵を慰め得るものは慰問袋や國民大衆の心をこめた慰問による諸方法しかない▲所で朝鮮の驛局では、せめて是等の將兵に贈る煙草だけでも味のよいものを選りたいとあり、皇軍慰問用煙草〝からどき〟といふ優良な兩切を八月初旬から發賣する事になつた▲立派な意匠で十本入十錢、皇軍の進むところ何處ときあがり、又皇軍の熱意こもる將兵の口先から〝からどき〟の爽煙が舞らうといふ寸法ださうだ▲この八月の陸軍異動には、今迄の樣に內命も何もなく、多數の將校達に、自分が何になつて何處へ行くのやら皆目わからず、全く暗中摸索の有様だつた▲中には東京などから個人的に〝御發表を祝す〟などといふ祝電が來て來るが、何の御發表だか本人には一向に判らず、內々で何處へ動くのですか、と祝電を打つて來た人の所へ照會してやつたりしたといふ喜劇も見られたさうだ▲然し六日に異動の台本が漸く屆いて之でやつと凡て判然したとある。

浮標のごとき女 (61)

尾崎士郎作
梁川剛一畫

曇る山々（二五）

「まア、いいさ」
野津は、寢そべつたまま万年筆をとつて枕元にあつた稿罫紙の裏に何か走り書きをしてゐた。
「――一戶の個人的な問題に、われわれが立ち入る必要もないからな」
「さうもゆかんよ」
大内がもどかしさうに言つた。
「とにかくハツキリさせて貰はうぢやないか。一戶がどうしてあの女を手に入れたかといふことを」
「手に入れたわけぢやないど」
片桐が天井を向いたまま眠むさうな声を出した。
「要するに今夜の出來事はほんの序曲だよ――本當の話はこれからだ、僕が艦合ひからとび出してゆかなかつたら、あるひはどんな風に事態が變化してゐたかわからないかね」
「悩ましいなア――」
野津が頓狂な声を出したので皆んな一度にどつと笑ひくづれた。
「だからさ」
醉ひが廻るにつれて大内の腦の底には狭々しい好奇心が浮かんできた。
「ちやあ、君が見つけたときには一戶はたしかに、かう女の肩に手をかけて」
彼は傍にゐた神經の肩を左手で抱るやうにして前に引寄せた。
「――接吻しようとしてゐたんだな？」
「いいかげんにしろよ」
神經が右の肘で大内の腕を強く小突いてから一戶の方を向いた
「とにかく一應當事者の說明を聽かうぢやないか――」
「あやまる、あやまる」
一戶は苦しさうな微笑を浮かべて迷げるやうに一ばん隅の寢臺の中へもぐりこんだ。
「一切、諸君の想像にまかすよ――僕は女の素性も知らなけりや名前も知らないんだ、まつたくあんなところでパッタリ會はうなんていふことさへ豫期しなかつたんだからな」
くるりと壁の方へ寢がへりをうつたと思ふと、もうかすかな鼾が聞えてきた。みんなしやべることにも喋ふことにも疲れ果ててゐた。
「おい――」
と、野津が一人で所在なささうに煙草を喫つてゐる大内の方へさつきまでペンを走らせてゐた稿罫紙を押しやつた。
「俳句をつくつたぜ」
「何だい――これは」
と、片手でとりあげて
「女房の――腕のなかりしひと夜かな、これが俳句かい、新那須へ來て女房を思ふか、味氣なさが身に泌るぞ」
神經が眠つたままでくすくすと笑ひだした。

酒が三十五本、ビールが一ダース、それにウイスキーが一壜――「可俊會」のメンバーがやつと眠りに就いたのはもうそろそろ二時にならうとする頃だつた。
その夜、三千子は、部屋へかへると長いあひだ窓にもたれてゐたが、彼女の頭は一瞬にして消え去つた夢のやうな情景で埋まつてゐた。
「どうしたの？」
宮野が三千子の身體を求めようとしてぐつと兩手を伸ばしてから不意にうす眼をあけた。
「ずつと起きてゐたのかい？」
「ええ――さつきまで外を歩いてきたのよ、とてもいい月夜だの」
笑ひかける三千子の顏を見ると宮野はあたらしく湧きかへる情熱に胸を波立たせながら、そつと起きあがつた。
「ごらんなさいな、向うの山がみんなにあかるくなつて」
三千子は窓をあけて上體を前へ乘り出した。
「もうぢき夜があけるのね」

12-F-10
天下一品 キッコーマンソース
萬
醬油の姉妹品として
品質風味に名聲嘖々
景品附特賣
中壜・小壜お買上毎に 美麗小皿一枚
大壜・二立壜お買上毎に 日輪草型洋皿一枚
洩れなく進呈 （特賣期間…）
宮內省御用達 野田醬油株式會社

秩父宮兩殿下
各國御歴訪御取止め
御豫定より早く御歸朝

【東京七日發同盟】目下御外遊中の 秩父宮、同妃兩殿下には今後の御日程を全く御變更ドイツを始め白、佛、伊、英、米等各國御歴訪を一切御取止めになり瑞西にて約一ケ月御靜養の上、御豫定より早く御歸朝遊ばされたき旨六日宮内省に入電あつたが松平宮相は同日列國御歴訪御取止めに關して 天皇陛下に奏上勅許を仰ぎ參らせた、七日中には御裁可の旨宮内省から 兩殿下の御許に御通知申上げる筈である 兩殿下には御渡英以來再度の御發病にて目下ヘーグに於いて御靜養中であらせられるが、近く瑞西のグリンデルヴアルトに成らせられ約一ケ月間御靜養あらせられる御豫定である、兩殿下には御旅行中北支に迫まる時局を日夜御憂慮あらせ給ふ由にてこの度御日程を御變更御早めに御歸朝あらせられるのも時局に對する御思召しによるところ多いと拜承する

萬國博の入場券
十月一日から發賣
二千圓の割增金附で

【東京七日發本社特電】万國博覽會割增金付入場券の法律案は貴院で一揉めしてチヨツト通過が危ぶまれたが結局六日の貴院を無事通過して茲に愈々十月一日から發出されることになつた、此の割增付回數券は十二枚一組十円で賣込入場券の一枚一円に比べて二円割引抽籤割增金付にもなる氣のきいたもので全國の市と町の三等郵便局百貨店、プレイガイド等で發賣、町村を困まないやうにといふので村の郵便局には許可しない、發行總額三千六百五十万円のうち十月一日二千万円を發行、十二月一日第一回抽籤を行ひその後六ヶ月毎に抽籤會開會までに六回抽籤、第二回は明年六月殘額を發行、此の分は同九月から始めて六ヶ月毎に四回抽籤する、尚割增金は總額の一割三百六十五万円で賣出額百万円につき一等二千円が三十六口、二等百円百六十口、三等十円千二百口となつてゐるが賞り籤の配分は第一期賣出の二千万円の分は最初と終りが一等十本、二、三、四五回は四本、第二期分では二、三回が四本といふ風に賞出し最後に賞り籤を多くして値下りを防がうといふ商賣氣を見せたところ仲々ヌカリがない

萬國博開催の申請書
事務局に正式提出

【東京六日發本社特電】紀元二千六百年を飾る万國博の開催に就て準備委員會では諸外國に出品勸誘の招請狀を送る前にパリにある万國博國際事務局の正式承認を得なければならぬので承認申請書を整備去る三日博覽會事務局長モーリス・イサック氏に宛て申請狀を發送した、この申請狀に添へ特に皇紀二千六百年を記念する意義及び万博の計畫概要、會期、出品部類目録、會場配置圖等が佛譯され日本味豐かな最上の和紙に印刷の上同封送達された

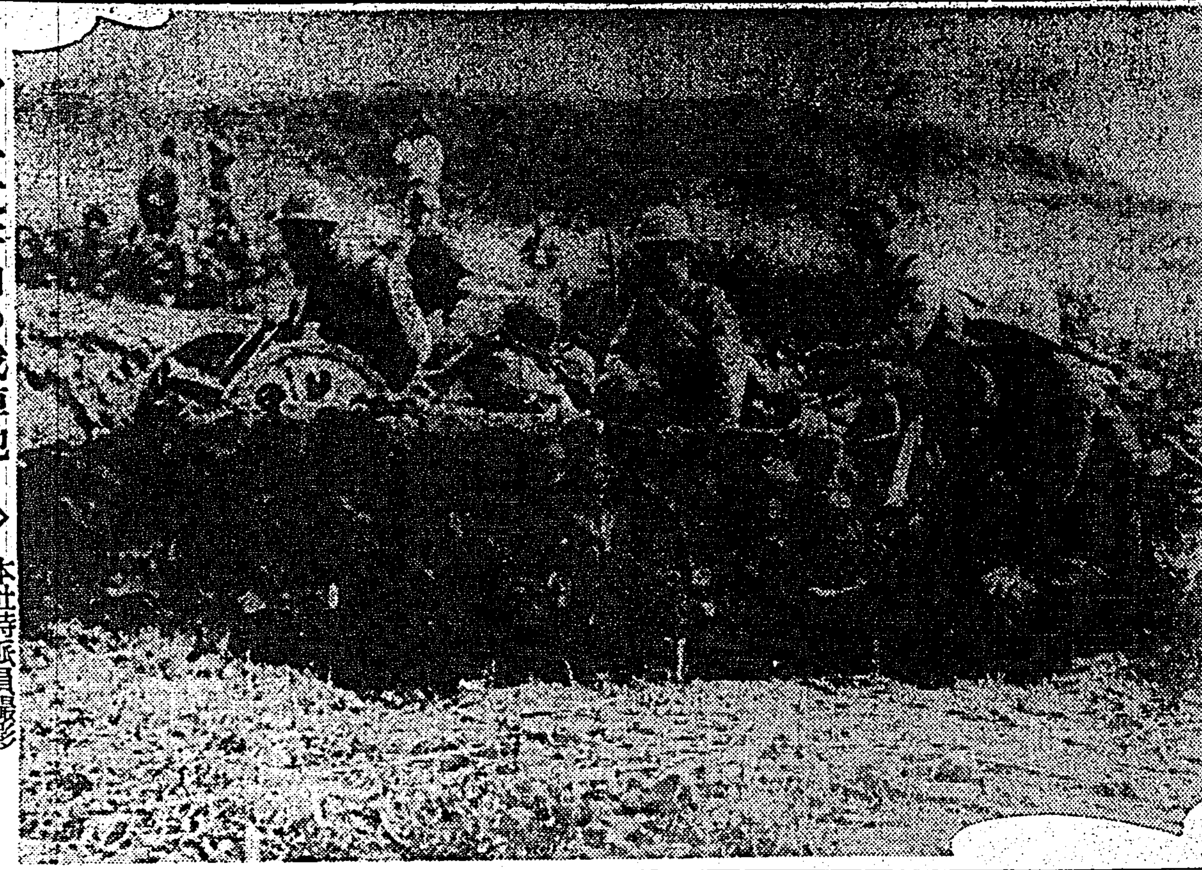

◇…一文字山の我陣地…◇ 本社特派員撮影（臺灣總督府許可濟）

避難する支那人で
上海は大混亂
租界當局も非常警戒

【上海六日赤星特派員發】五月來上海北部方面支那人の避難は俄に激增しつつあつたがそれが租界內にも波及して市民は今や悲痛な光景を呈し不安に怖いてゐる邦人商人との商取引は完全に杜絶し支那人女工等も續々解雇しつつある爲め我が紡績工場は運轉に支障を來す有様である之等避難地へ避難する支那人で上海南京間列車は大混雜を呈してゐるが五日午後五時發の列車の如きは乘客一万四千餘名と云ふ記錄破りの乘客で停車場は大混亂に陷り保安隊や巡捕を増員して非常警戒に當つたが租界當局も非常警戒をなす有様であつた、六日朝も依然混雜を呈し引續き支那人は避難停車場へ向つてゐる

いた調子である、當地の新聞なども英字紙、中紙を通じて餘り目立つた論調が見受けられない、これは從來に例の無い事だとて何れも不審にさへ思うて居る位だ、新聞には何處の國でも檢閲と言ふものがある以上さうした理由も自から解せぬ譯ではないが……何れにしても結構な事、決して吾々旅行者のみの感じではない、然し今日あたりの英字紙でも見らるる様に矢張り相當交々の論評が試みられて居り又昨日（七月十七日）の高雄總領事が支那新聞記者との談話なりとして掲げられて居る所では

今日の 支那軍隊は九、一八（滿洲事變）當時の昔と比するは甚であり戰爭の結果は必勝疑なしと云ふ様な論調を以て大いに輿論に奮起を促して居る如く見られた、邦人新聞は何れも唯々默々矢殺……の趣……心强くも亦愉快なるものの意氣なる哉

香港、新嘉坡とも
意外な落着き
下條博士より來信

ジヤバで開催される世界醫學?會議に帝國代表の一人として出席の爲め同地に赴いた總督府衛生課技師下條久馬一博士が香港、シンガポールにて親しく見聞した今次事變に對する兩地各國新聞紙の論調に就てシンガポールから消息を寄せて來たが、曰く……當局に對する新嘉坡の世論を探つて見ると香港と大同小異であつたが今回は意外にも落ち着

通州脱出苦心談を
安藤記者が放送
八日午後零時から

【天津六日發同盟】通州保安隊の叛亂に際し万死に一生を得た同盟記者特派員安藤利男氏に八日午後零時（台灣同時刻）から天津よりA・Kを通じ日本全國に通州脱出苦心談を放送することになつた。

畑前軍司令官夫人

……日午後一時台北發自動車で基隆へ向ひ高砂丸で離台した

武道昇段試驗

……（日曜日）午前八時から武道館內の演武場で劍道、柔道の昇段試驗を施行する由、受驗志願者は……同……へ提出されたいと

北支に特派員增派
本社の報道陣愈よ强化

我社では北支事變の勃發と共に北平特置員風間阜氏をはじめ全報道網を擧げて活躍してゐるが、今回更に天野正英君を追加特派し報道陣の完璧を期することになつた、天野特派員は滿洲事變當時從軍記者として長期に亙り戰線を馳驅し持前の俊敏と豪膽性を發揮して記事に寫眞に縱橫の活躍振りを示した若き實戰通であり既に現地にあつて勇躍任務に服しつつある、斯て炎天下に暴戾支那軍と死鬪する勇ましくも雄々しき皇軍奮戰の模樣は手に取る如き映像となつて本紙を飾る日も近きにある、御期待を乞ふ（寫眞は天野特派員）

帝人事件大論告
"株價の測定は不可能でない"
枇杷田檢事各論に入る

【東京七日發同盟】帝人事件の論告第二日は七日午前八時三十分から開廷、第一日に於いて平田檢事が總論を述べ終つたのでこの日は枇杷田檢事が起つて犯罪事實の個々に亙る各論に入つた、枇杷田檢事は落着いた聲で第一の犯罪事實即ち台灣銀行所有の帝人株肩替りに絡まる背任の事實から論を進める、先づ一通り台銀と河合良成氏等との間に行はれた帝人株肩替りの事實を述べ

株價の將來が其の性質上的確に豫想し難い事は常識も亦認めるところである、然しながら種々事情を綜合考察する事によつて或る程度或る範圍に於いて大體豫測出來る、若し株價の豫測なるものが絶對に不可能なものならば株は金融の對照物たり得ぬ筈である、監督官廳が銀行會社に株式の所有を許してゐるのは株價の豫測が絶對的に不可能なものでない事を何よりも雄辯に物語るものでなければならない

とて利廻り採算、金利關係、會社の業績、增資、增配等の事情に依つて株價の豫測が出來る事を說き證人の證言を引用して增資增配とプレミアムの關係を述べ進んで帝人株肩替り當時（昭和八年）の一般財界の事情、人絹業の狀態を詳述してその何れより見ても人絹株が大いに有望視されてゐた事を詳述した後帝人會社の業績に入り一時百九十五円まで奔騰した帝人株の足取りを示し同社の內容の堅實、同株式の有望性を詳述、被告等が少くとも帝人株が百五十円程度に値上りすべき事を豫想しながら百二十五円で賣買契約を爲した事は明白であると斷じ午前十時十五分休憩

金銀紙の燒却
舊盆から廢止
お祭も一日限り

【新竹電話】桃園郡下に於ける中元祭祀は從來舊七月中約一ケ月に亙り行はれその間祭祀の饗宴、供物の贈答、金銀紙燒却等の弊習が盛んに行はれてゐたが今回同郡教化聯合會の斡旋により各保甲聯合會、街庄役場連繫の下に中元祭祀は桃園街は舊七月十九日の一日その他も適宜一日間に止むる事とし祭祀の饗宴、供物の贈答、金銀紙の燒却等も斷然廢止する事に決定した

郵便局長會議

【新竹電話】新竹遞信部では七日午前九時から會議室に於て全島一、二等局長會議を開催、時局に對する本務の重要さを強調して正午解散した

變調な天候も
日曜に回復か
颱風圈消滅の模樣

二日夜半より三日夜明け頃にかけて台灣北部海上を襲つた今度の惡質な颱風は今尚台灣を去る遙か北西北緯三四度東經一二二度即ち中部支那鄭州に殘存しその勢力も衰へて七四六ミリとなつてゐるがそれでもなかなか消滅せず台灣一帶に迄その不氣味な颱風圈を描いてゐるため去る七月三十日以來九日間の長きに亘り全島的に曇り又は雨と云ふ夏の天氣にふさはしからぬ變調的な天氣を示してゐる

七日の天氣圖によれば中支鄭州を中心とする七五四ミリの颱風のへりは台灣一帶にかかりそれに台灣の東方なる太平洋上には七六二ミリと云ふ優勢な高氣壓が滯留してゐるため高低兩氣壓が對比して台灣一帶の氣壓は比較的低壓化されてゐるので殆んど全島的に朝から颱風性の雨を降らしてゐる

然して太平洋上の高氣壓は漸次東に移動し中部支那に殘存してゐる颱風も漸次衰へつつあるので台灣一帶の天氣は漸次回復し八日の日曜には南部地方の驟雨の他全島的に曇又は晴、台北地方は曇時々晴となり久方ぶりの行樂に差支へなき模樣である

巡警慰問に
一萬元贈與
香月司令官から

【天津六日發同盟】香月駐屯軍司令官は天津市內の治安維持に當る支那側巡警慰問のため六日警察當局に銀一万元を贈與した、天津治安維持會では巡警の食料缺乏に鑑みこれをもつて食料を購入配給の豫定である

城內、城東防衛團
綜合訓練
八日それぐ舉行

城內地區防衛團は八日午後五時半から綜合訓練を實施する由、同日は午後五時半約千五百名の團員が新公園に集合し、午後六時から想定に基き行はれるものである、また同日城東地區防衛團に於ては午前七時鐵道小學校に集合午前中に綜合訓練を實施すると

臺北州扱ひの獻金

台北州扱ひの國防獻金左の如し、金二千円也台北市庶民信組、金二千円也羅東街勝源建築合資會社、金五十円也羅東貸席組合、合計二千五十円也

桃園信組で獻金

【新竹電話】桃園信用組合は八月九日を以て創立滿廿周年に達し同日午前十時より公會堂に於て祝賀會を開催するが冗費を節約して金五百円を國防獻金として郡役所に提出した

日曜講演

西本願寺では八日（日曜）午後七時半から西本願寺會館に於て淺井、依光兩布教使の講演がある由

定期空便

▲內台線上り便福岡行「新高」號は七日午前五時二十四分台北飛行場を出發、乘客は鍋島憑道、平川金治、高寺榮一、成川大尉、崎濱千代子の諸氏
▲島內西線下り便台南行スーパー機は七日午前八時台北を出發、乘客は四名

童心の慰問金

國語普及の台北州下功勞者として本年の始政記念日に本府より表彰された市內樺山町國語講習所長……氏は同講習所兒童の眞心から湧き出た赤誠により乏しい中から自發的に廢物その他の賣却等により得た儲けと零細な貯金とを併せ七円五十二錢を將兵慰問金にと七日本社宛に寄せて來た

【あすの天氣】

台北地方　南西の和風曇時々雨
北部地方　南の和風曇時々雨
東部地方　南の和風曇
西部地方　南西の和風曇
南部地方　南西の和風曇一時驟雨

概況（七日）七六〇粍の高氣壓は小笠原島方面にあり東に移動し、七五四粍の弱い颱風は山東の北東海上にあり北西に進む模樣、本島は南西々氣、沿海は南寄りの疾風又は西波稍高し

今晩の映畫

◎タイゲキ　晝十二時半上映
1 有難うさん
2 台日發声ニュース　北支ニュース
3 男性對女性

◎國際館　晝十二時半上映
1 台日發声ニュース　北支ニュース
2 大学の人氣者
3 踊る海賊

◎芳乃館　晝十二時上映
1 東日發聲ニュース　大每北支事變ニュース
2 お龍妖艶記
3 吉田御殿

◎大世界館　晝十二時半上映
1 パラマウントニュース　第三十二報
2 無敵艦隊　東日發聲ニュース
3 河村看護婦を早く
4 進め龍騎兵

◎新世界館　晝十二時半上映
1 幽靈超特急
2 浸蓋大掃除
3 ベ社ニュース第四十二報
4 男の花園
5 吾國殺生圓

ヒスイ大特賣
三割引
ステキナ逸品ニ格安品多數
八月廿五日マデ
思ヒ切ツタ…金融政策…
台北京町　以文堂　電2098
（月賦販賣モ致シマス）

ネオトン（NEOTONE）は夏に適する理由……
世界的強壯劑

結核患者と病弱の方に

夏に入ると病弱の方は勿論一般に淡白なる植物性食物が好まれるが故に急に榮養補給が不足となり所謂夏痩で體の抵抗力が非常に弱ります。
故に呼吸器の弱い人は一番結核菌に犯され易く又胃腸粘膜の抵抗力が弱るときは直ぐ傳染病に罹り易いのであります。
殊に肺結核患者に於いては咳嗽。盜汗。發熱の持續と共に胃腸障碍。食欲不振の爲め療病上極めて困難なる時季とされてゐます。
ネオトンは先づ食欲を增し結核菌に對する藥物治療と共に榮養作用を行ひ以て抗病力を亢め病症を著しく好轉し又諸病衰弱。榮養不良の爲め體の弱る人には直接榮養を充實にし食欲を亢進し體重を增加して活動エネルギーを旺盛にします。
（尚ほネオトンは醫師諸賢の御愛用に付き御服用なさるときは醫師に御相談下さい。）

適應症
肺結核　神經衰弱　腺病質　貧血症・腺病質　食慾不振　肋膜炎・氣管支加答兒　病後衰弱

包裝　小瓶・中瓶・大瓶

ネオトン直輸入發賣元　株式會社　柳韓洋行
京城府西大門町二　上海・大連

通信教授　バイオリン尺八
ギター、マンドリン、ハーモニカ、三味線、以上各科規則書進呈す
福岡市中島町　大日本家庭音樂會

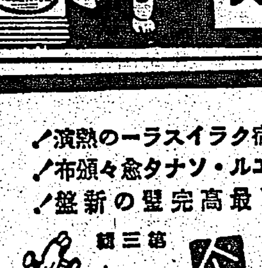

キユーピーマヨネーズ
海にも山にも御家庭の御食膳にも

P—925
ポリドール流行歌
軍事郵便
獨唱　東海林太郎
軍事郵便に托し來る前線勇士が烈々の意氣！
國民必聽

軍國子守唄（10168）
新進歌手　塩まさる吹込
絕讃、激賞！大感動!!
切々胸を打つ感激の名句調！これぞ非常時國民の熱唱すべき傑作流行歌！
片面　ふるさとの母　松島詩子唄
キングレコード

★斯界の耆宿クライスラーの熟演！
★クロイツエル・ソナタ愈々頒布！
★H・M・V最高完璧の新盤！

第三輯
ベートーヴェン　ヴァイオリンソナタ協會
會員募集
申込　八月一日より八月末日まで
奏鳴曲第七—ハ短調　作品三十ノ二
奏鳴曲第九—イ長調　作品四十七（クロイツエル）
頒布開始九月十日　會費・二十四圓五十錢　申込金不要
十二吋赤盤七枚組（D九八二—九八八）及解說細曲目解說書添附
特約店に申込書解說明書あり。
提琴　フリッツ・クライスラー
洋琴　フランツ・ルップ
ビクターレコード

マルカン酢
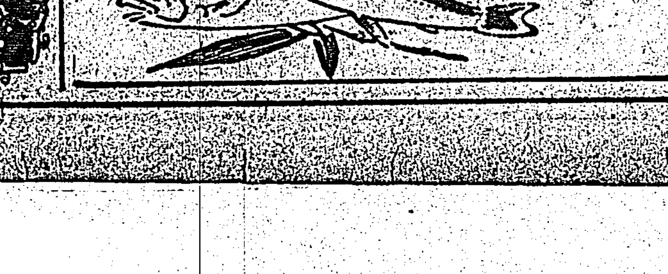
涼味溢るゝ季節料理
鮎
宮內省御用達　名古屋　笹田本店

◎齒痛・頭痛はガオガンに限る

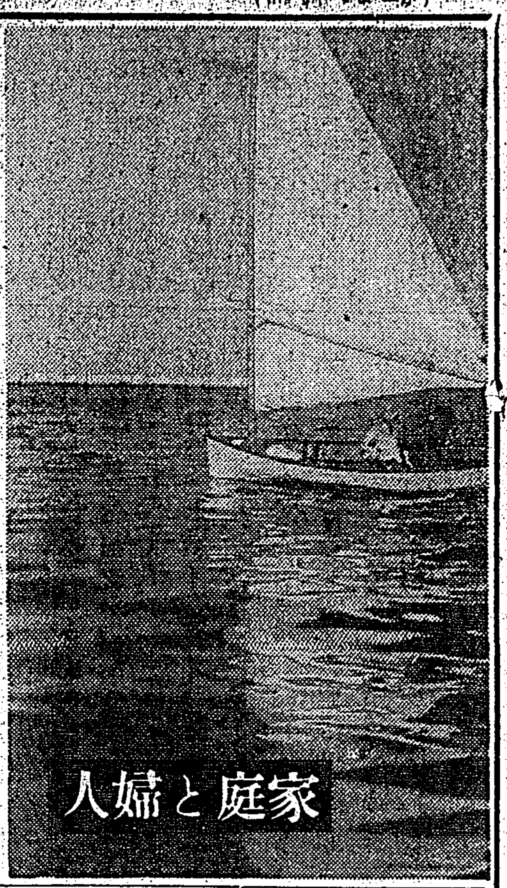
家庭と婦人

くたびれた表情を生きかへらせるには
神經を刺戟すると同時にお化粧の仕方を變へなさい

暑い中あたりを歩いてみますと勤めの為に若い女の方の表情がダラリとなつてゐる向が多い様ですが、これは誠に醜いものです。暑さに負けずに何時もピンとした表情でありたいものです。

特に疲れた時、この表情は殊更ひどくなりますが、それで、訪問や外出の際この醜さを防いで、ピンとして生氣あるものにするにはどうすればよいでせう。これには第一に神經を刺戟することと次にお化粧をかへてゆくことであります。

×

神經を刺戟するには、後方の襟脚の処を数回強くマッサージ致します。それでも治らぬ時は十分間位冷して居りますと、自然に血液の循環がよくなつて、ピンとしてきます。そして疲れは一番先きに眼に來ますから、眼の周圍を適當にマッサージすると同時に冷たい水を洗面器に一杯入れて、眼をパチパチさせる事です。

×

次にかういふ場合のお化粧はオークルを避けてピンク系統、頬紅はオレンヂ系統を使用いたしますと、生々いたします。オークルは沈みすぎて仕上げが薄汚い感じが致しますから、尚更疲れが目立つてきます。

そして口紅もオレンヂ系統のものをクッキリ濃くつける事によつて、お顔全體が立體的に見えてひきしまつて活々として來ます。尚其他に平素の注意として深い睡眠をとる事、それが不可能でしたら一時間位午睡をすること、栄養に注意して顔の肉を落さぬ様に致します。

野田サエ子

化粧石鹸の見分け方
高價品が良いとは限らぬ

近頃化粧石鹸といつて様々な種類が製出されてゐますので、この一般的な見分け方を申し上げてみませう。

化粧 石鹸の良品は大體牛脂とヤシの油を使用してゐますが、安價品は主として魚類から採つた硬化油や大豆油にヤシの油を混ぜてゐます。石鹸を使つた後で肌のさつぱりしないといふのはかうした品であります。

製法 には機械練と枠練とがあり最新式の製法として歡迎されてゐるのは機械練ですが、使用中最後まで形が崩れないのが枠練で、機械練はどうしてもふやけ易く途中で溶け崩れることがあります。特に水よりも、湯に使用する場合にはそれが甚だしいのです。

見分 けるのには、表面にヒビの入つてゐない、形の正しい、色も香りも本來のものがいいので、表面にヒビの入つてゐるもの、または使用中割れて來るのは、技術原料共に悪いものです。

原則 として化粧石鹸は一年や二年置いても製法と原料を吟味してあれば、品質に變化はないが悪い原料や香料を使用したものは古くなると色も變り悪臭を放つ。舐めて見て舌を刺しく刺すやうなものはアルカリが強いので、肌の弱い方にはお奨めできません。

使つ てよく垢が落ち、皮膚を刺戟せず、使用後肌がさつぱりするもので冷水にも溫湯にも適當に溶け、それで最後まで形の崩れないのが理想的。泡立ちは細かく豐かで直ぐ消えないものがよろしい。

なほ 香料は各人の好みによりますが、最初から最後まで變らぬ芳香を持續し使用後異臭のやうな臭みのないものを選ぶことです。

大體 香料の良いものを使つたのが高價品ですが、石鹸の生命とする点にかけてはそれほどの相違はありませんから、高價な品必ずしも良品とはいはれません。又値が餘り安いのも不良品が多いのでこんなのを使ふと肌を荒す因となりますから御注意下さい。

海水着類の手入
使つた後はすぐ洗濯を

海水浴に行かれてお使ひになるお道具類は、使用後すぐ次の様なお手入をしておかぬと永持ちしません。

ゴム製品 ゴム製浴衣、水泳帽子、浮き輪、ボール等は、先づ清水で何度も濯ぎ洗ひして陰乾しします。ゴム製品の粘着を防ぐために太陽光線に當てないこと。濕氣を防ぐことです。よく乾かしたらタルク（滑石末）を充分撒布しておきます。それから折り切れを防ぐ為には重みをかけないことが何より肝要ですから品物は一箇づつ、相當餘裕のある程に納めます。

なほ汚れのひどいものは、微温の石鹸液で洗ひ、その後清水でよく濯ぐこと。小さい汚点はベンヂンかキハツ油又はアルコールを布にごく少量しませて軽く擦り、手早く揮發させます。この処理は餘程上手にしないと失敗します。

浮輪やボールの接目が剥がれたのは自轉車屋でラバーセメントを求めて修繕出來ます。

布製の品 海水着、ケープ、コート、ビーチコート、その他布製のものは海水の鹽分を吸收してゐますから、使用後は、まづ清水で充分に濯いでおきます。

次にたつぷりの微温湯に石鹸を溶かし、この中に浸して軽くつかみ洗ひします。後を充分濯ぎます毛織物なら最後の濯ぎ水に醋酸茶匙一杯、食酢なら五杯ほど注いでアルカリ分を中和させます。

鹽分の含まれてゐるものを洗濯するとき、いきなり石鹸を用ひますと、化学作用で金属石鹸を形成しこれが布地の中に沈着してひどく生地をいためてしまひますから充分御注意下さい。

風通しのいい場所で陰乾にし、日のあるうちに取込んで木綿物と毛織物と分類し、それぞれ箱に納め、毛織物には防蟲剤を入れて密封して、箱には品名を印しておいて下さい。尤もすぐ使用する場合は、洗濯は右のやうにしておくことで、決して水洗ひ位で片附けることは禁物です。

健康相談
ラヂオの騒音に悩む

(問) 庭を隔てた隣家にラヂオ愛好者が居りまして一日中高声をたて、朝の挨拶、ラヂオ體操は勿論の事、語学講座でもカレント・トピックスでも別に當人一家に必要ないものまで聽取し、甚だしい時は客が來てゐても、かけつぱなしでスピーカーの高音と伴つて話すと云ふ有様。殊に事變以後は第四班の放送までならすので私はこの頃ラヂオを聽くだけで身ぶるひがする程になりましたやかましい放送中は全然仕事が手につかず、やむなく放送終了後睡眠時間を割いて午前二時まで仕事をつづけ、それから寝るのですが、五時半には突拍子もない大声のラヂオ體操、続いて講演等で否応となく起され、身體は益々疲労する一方です。家を變へればよいのですが、ある事情でそれもかなひません。放送中の騒音を防いで仕事をする方法はないでせうか。（大正町生）

(答) ラヂオの高音がそんなにも貴方を悩ますと云ふのは、貴方の神經が疲れてゐるからで醫者の立場から云へば、仕事も仕事だが、健康が大切、静養をお奨めしたい所です。併し都會生活者が田舎生活者に比べて短命だと云はれるのは、都會地に於ける生活のはげしさ、空氣の汚濁等々の為に極度に疲労した身心の所有者が、自動車の騒音、ラヂオの喧騒等の耳や眼を通しての絶間ない強烈な刺戟に脅かされる事も與つて力ある事と思はれます。

當局も亦この点に留意し、都會地に於ける騒音取締りは近時次第にその内容を充實しつつあり、台北市の如きも自動車の警笛の制限、學校病院所在地の周圍に於ける静肅地帯の設置、カフエー料理店に於けるラヂオ蓄音器の高声の制限等を行つてゐますが、各家庭のラヂオの高音取締り迄には手が届かない様子です

お互ひの道徳心に訴へて都會生活を出來る丈け朗かな落ちついたものにしたいですね（係）

雑誌紹介

▲少年倶樂部（臨時増刊號）結ぶ愛国魂（池田宣政）赤黄白五十万にびくともするな（武藤貞一）海國與五左衛門（大河内翠山）三人の秘密（佐藤紅緑）沖小島砲台（宮原晃一郎）野営の歌（氏原大作）銀野火柱（高垣眸）輝く日本選手（赤川武助）村社選手の友情（小野賢）全米を感激させた大江選手（影山稔雄）夏の手工室・ニョくく探偵学校樺島ペン遊藝作集、その他（〇、五〇、東京小石川音羽町三ノ一九大日本雄弁會講談社）

▲週報（第四十二號）派出兵後の北支、國民心身鍛錬運動、北支那を廻る（〇・〇五、台北市明石町東都書籍台北出張所）

▲同仁（八月號）東洋医術の現代性（内山孝一）最近の中國醫科醫界、（劉祖嘉）廣西省の敵塁（貴良）張之洞の學堂政（市施知足）中日醫稲記略（天王寺三郎）浦敬一を偲ぶ（宗天樂園）湊影動人的姿態（張）その他（〇・二〇、東京・神田・神保…）

▲モダン・ダンス（八月號）ソロの重要性（大井蛇津郎）踊るタップダンサー印象記（八重村光）思ひつくことども（菅原英二）ぼくの発音三つ（中川三郎）にせ「コロンビア」と朝鮮にゆく（中村弘高）その他（〇・三〇、東京・芝・今八二ノ一〇共社）

(主)(婦)(ノ)(ー)(ト)

花瓶の水の防腐法 花瓶の水の中に木炭の小さな破片を入れておいてごらんなさい、水が腐るのを防げますから花が長持ちします

花器を錆させぬ注意 古銅などの花器は、永く水を入れておきますと、錆が生じやすいものですから使はない時は水気をよく拭きとつて紙に包んでおきます。殊にことに、さびがつきやすいのですから、この注意をお忘れにならぬやう

眞夏からふへる婦人病の患
ドロリとした乳色 青みあるもの膿色 赭色血の混る帶下は
一刻も捨てゝおけません
全國大病院御使用の新發明療法

帶下治療の急所
東京木村病院長 醫學博士 木村仁

盛夏と病氣は同時に出ると云ふ時期、婦人病のある方は之れから苦しみの時期です。自分で感く程帯下が増して來る。斯んな時狂悪な座藥を使つて流れ出て局所を刺戟すると、帯下と混つて爛れ痒ゆく腐つて悪臭がする。斯様な患者が相當多い頭痛等は當然下腹腰とりわけ内腿の鬱陶性疼痛は口で云へぬ苦しみで、人に身體るなのに自身は腰が冷え、足も冷たく女性の美が消えるのが痛手です。婦人病と云へば九割が淋疾性であるから、永年多数の患者を治した私の經驗では、内部の殺菌消炎が一番大事な急所で之れを上手にやるかやらぬかが、治るか治らぬの分れ道である。

黒い薬は今でも使ふ人はあるが、あれは昔から有るきまりきつた厭な薬で永く使つても複雑に内部の治療は出來ぬ大缺点の上に流れ出て衣服を汚したりベタベタと腿について爛れるので患者は厭がる ワセトン球は殆ど色もなく流れ出ず内部の殺菌消炎が確かり出來るので私の病院で使つても自宅で使はせても實驗成績は頗るよい。

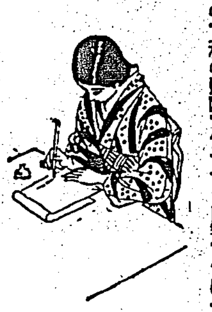

長い苦しみからホット息吹き返した事新讀むだけでも氣が晴々致します。

鯉幟に嬉し涙
二木留美子

「鯉幟立てて一家の笑顔かな」お笑ひ下さいませ拙句の初節句に感激まつた一句で御座います。之れもワセトン球の御蔭と心から御禮申上げます（中略）夫の不品行から淋毒性内膜炎と判つて一時は離縁話も出ましたが、青い下り物下腹の痛み、冷えや熱の治療に気をとられ内服藥から坐藥とありとあらゆる治療に失望の揚句、お友達の御主人の醫院長の方から教えて頂いたワセトン球から息を吹き返した様に調子よく、下り物も軽くなる迄の事は今考へても胸がスッキリします。それから姙娠出産と勝手の違つた様な話（後略）

強いこしけ痛みが
榮さよしえ

卅六球入りが届きました月十度前の分がなくなつてゐましたのでホットしました（中略）今年は初夏になりましても下り物も大變少くなり不順な月のものも追々キチンとなつて痛み感じない位になりました。ワセトンの御蔭と御禮申上げます（中略）黒い坐藥をあれ程永く使ひましても到々血が出る様になつたので醫師の治療を少時受けて大變よくなりましたが家の都合で長く通へず何かで讀んだワセトン球を使ひましたら醫師の御薬と同じで氣が強く此処迄全快になりました。秋の結婚の時迄には要として充分な身體に治します

血の出たおりものが
鈴木たま

（前略）今思へば悪い婦人病で女として致命傷があつたからでした。ワセトン球で内腿の痛み腰、痛、疼き痛みも帯下も軽くなり、冷えもつくと毎月のものも少しの心配も痛みもなくなりました（中略）…

帝大病院婦人科御使用の婦人科藥

帝大病院婦人科を筆頭に全國有名病院婦人科御使用の婦人科藥が素人にも簡易に使へると聞いたゞけでも欲はれます。

上記「おたより」はほんの一例ですが、醫院御喜びの證明書御奨も出來ます。婦人薬と云へば昔からの内服薬も、近頃では二の足を踏む方が多くなり、色々坐薬を御使ひですが固い帯下吸取玉や黒玉の坐薬を使つて爛れや帯下が増えてと醫師に恐る方が多いのは誠に残念で金銭的にも精神にも大損です。

素人にも安全にわけなく使へる

ワセトン球は芳香ある美しい琥珀色の見るからに效目の思はれる新發明藥で、一番進歩したカプセル式ですから從來の黒く固めたものや、その上を油理けに一寸包んだものが、とけ切らずにブツブツ残つて流れ爛れる様なものとは全然違ひ、中の藥はいつも生々して内部に浸み込んで芯迄治療が出來ます。七分で溶も残らずとけるのは、藥が内部に浸み込む証拠で衣服を汚す憂ひ絶對ありません。

外に流れ出ない

内服藥で治らぬ重症でも一日一回

の治療で充分效目は病院で入れて治療して頂くのと同じで、然も手早く全く人に知られず出來ます。

安い藥價ですむ

一番心配な藥價も大變安いのでこれで充分迄治療しても知れたもので、根悪な高い薬を使つて長い苦しみをなめるのに比べると泊に落した錢程にもなりません。

六日分七十錢十二日分一円廿錢廿四日分二円卅錢で送料は十五錢スペシャル球百四十四日分十二圓も素人にお分して治療の便を計りまして多人数で治療の方や永くかゝつたり治療の方には大変利益につきます。

お買求めに御注意

全國藥店にありますが必ず帝國大学病院御使用の「ワセトン球」と名指しでお求めになり決して他の代用薬をお求めなき様、もし品切れの時は左記總代理店へハガキで「何日分送れ」とお出しになれば代金引換で急送致します。

無代進呈

讀めば治し方の解る醫学博士木村仁先生の名著「女性の新生理学」をお望みの方には特に無代で進呈すお望みの方は左記へ御申込み下さい。

總代理店 東京市芝區新橋町十三 合名會社 河原商店 振替東京二五〇一九 電話芝(43)一一六八五 一六八六

味の素（登録商標） 中罐景品 當籤發表

去る四月二十日より賣出しました味の素中罐特賣は、格別の御引立を賜り、非常な盛況を呈しました事を、茲に厚く御禮申上げます。規定に從ひ、七月十三日、特別景品の抽籤を嚴正公平に執行の結果、左の番號が當籤致しました、當籤の各位は、抽籤券に御住所御氏名並に景品名御記入の上左記宛お送り願ひます

★なほ、目下、引續き小罐景品附特賣中で御座いますが、中罐同様御愛顧の程願上げます。

景品引換所 東京市京橋區寶町一丁目七番地 味の素本舗 株式會社鈴木商店特賣係

（當籤番號は各組共通）

①等 金拾圓 勸業債券一枚宛

199 204 251 3978 4486 4774 5002 8372 8954 9134 9594

②等 お召一反 特製ハンドバッグ一個 高級置時計一個 何れか一品宛

168 1823 2271 3498 3630 4117 4871 4940 5064 5289 6879 7155 7272 7290 7592 7852 8016 8360 8419 8686 8989 9689

③等 食卓容器入 味の素一個宛

1 21 31 47 90 149 170 174 190 194 213 216 284 290 367 390 402 408 440 473 476 483
486 522 553 620 628 630 632 643 657 688 695 701 714 729 754 760 774 787 789 791 803 823 841 847 880 888 891 904 908 920 961 966 973 980 982 1002 1003 1082 1084 1138 1146 1168 1180 1216 1253 1258 1262
1269 1290 1296 1368 1370 1398 1444 1462 1655 1714 1745 1763 1780 1811 1833 1852 1853 1867 1874 1877 1886 1935 1949 2008 2011 2022 2024 2031 2031 2087 2088 2093 2113 2117 2134 2155 2168 2229 2241 2262 2290 2303 2320 2323 2335 2390 2394
2404 2468 2486 2495 2524 2578 2619 2652 2690 2709 2731 2761 2765 2766 2845 2855 2866 2880 2883 2932 2938 2940 2968 2988 3014 3031 3058 3076 3105 3108 3131 3178 3191 3241 3264 3280 3372 3396 3403 3460 3492 3501 3531 3550 3551 3563 3572
3583 3584 3593 3623 3629 3677 3728 3735 3771 3773 3780 3787 3818 3879 4107 4122 4139 4157 4161 4174 4205 4222 4238 4263 4284 4321 4337 4346 4392 4393 4408 4412 4457 4470 4482 4499 4516 4541 4544 4568 4585 4594 4600 4685 4690 4706 4714
4734 4787 4792 4822 4836 4865 4879 4893 4929 5006 5029 5063 5071 5171 5183 5235 5243 5247 5286 5329 5373 5386 5394 5425 5431 5443 5444 5456 5487 5513 5537 5614 5668 5669 5674 5681 5720 5749 5798 5821 5838 5850 5858 5868 5918 5939 5971
5977 6000 6009 6070 6111 6150 6167 6168 6172 6213 6275 6297 6313 6348 6355 6367 6384 6387 6389 6413 6456 6466 6474 6493 6498 6503 6553 6593 6629 6676 6678 6701 6716 6739 6767 6781 6789 6793 6805 6807 6809 6825 6845 6874 6949 6971 6978
6992 7035 7076 7079 7100 7108 7113 7135 7169 7201 7218 7241 7260 7296 7300 7305 7306 7308 7330 7409 7410 7432 7459 7465 7468 7476 7480 7495 7521 7528 7563 7615 7622 7631 7646 7671 7677 7687 7733 7782 7811 7871 7916 7960 7997 8009 8034
8042 8048 8055 8059 8071 8099 8153 8156 8159 8165 8167 8175 8208 8257 8272 8277 8287 8290 8320 8330 8380 8386 8405 8458 8507 8516 8531 8623 8635 8645 8652 8691 8694 8715 8731 8739 8771 8773 8774 8792 8802 8824 8859 8861 8906 8908 8917
8925 8951 8985 9011 9021 9044 9048 9113 9121 9123 9140 9164 9207 9210 9217 9228 9274 9275 9334 9392 9393 9417 9426 9445 9447 9477 9478 9505 9508 9515 9556 9626 9641 9673 9674 9685 9702 9711 9719 9725 9732 9742 9839 9888 9976 9987

8—10

◇…一文字山の我陣地…◇

本社特派員撮影（臺灣總督府許可濟）

畑前軍司令官夫人は七

國定忠次（21）

長谷川伸作　岩田專太郎畫

清水の鐵（四）

太郎兵衛は鐵の胸に掴みつき
「鐵、われ、何するだ、早桶に手をかけてどうするだ。われ氣が觸れたか。二ッも佛ができる。われ氣が觸れる。それで、おら、どうしたら良いのだ。おらの方で氣違ひてえわい」
半泣きになつて縋る兄を、鐵は振返つて
「大きい兄や、おら、氣なんぞ觸れてるねえ、正氣だ、正氣だから口惜しくつてなんねえだ」
「正氣なら寄れ、村の衆の前も恥かしいでねえかよ。弔ひは人一生のうちの大事なことだ。われ何がしてえか知られねえだが、弔ひ出して七々日の法事が濟んでから何とでもしろ、それまではいかねえ、第一、坊さまの讀經に邪魔っ前を掃ッ飛し、あげくの果早桶に手かけるとは、われ、飛んでもねえことするでねえか」
「大變は知れてるでねえか。子供を殺され年寄りを殺されただ、大變でなくて何だ。今度はおらの方で、五郎左衛門の家の奴等を大變にしてやる。おらがする事に邪魔する奴は、誰だ、誰殺すぞ」
と、鐵が早桶に兩手を又かけるその肩を、治三郎が飛んで出て引ッ掴み、
「鐵、止めろ」
「何だと、お治三兄キか、お前も臆病ものだ。臆病者に用はねえ退いてくれ」
「鐵、兄キに口答へするか」
「口答へする」
「死んだどッ様の云附け。忘れたか」
「忘れた」
「この野郎め」
「邪魔すると兄キだとて、殴りつけるぞ」
「さう出かせば堪忍しねえぞ。鐵、表へこい」

「駄目だあ、大きい兄ャの腰柄もの、囲をしたとて徳分だ、小さい兄ャ、おらが聞には眼ゃってくれなかつたらう。おらが一人でやるだ」
再び、早桶にかけるその手を、太郎兵衛と友助と、とめども、必死に押へ
「鐵さんや、お前こんな事しでどうするだ」
「あおやッ、手を引込めてろ、大きい兄ャお前も手を放せ、おらおばあちゃんの早桶引ッ背負つて反岡へ行くだい」
反岡と聞いて治三郎が、頰の血色を、蒼ざせた、が、默つて見てゐる。
太郎兵衛は仰天し、
「反岡のどこへ早桶を背つて行くだ、馬鹿のこととしるでねえど」
「おら、おばあちゃんの早桶引ッ背負つて、恨みいひに行くだい」
「えゝ」
「おら、五郎左衛門といふ奴の処へ、早桶担ぎ込んでやるだ」
「いかねえ、そんな事したら、おらが身が大變になる」
「だから上、兄ャ達は知らぬ顔してゐろ。おら一人がやるから良いだらう」
「そんな事してみろ、大殺だ」
太郎兵衛がおろおろするを、鐵は睨んで、
「何だ、表へこいだと」
「來い」
「行つてやる」
新佛を前に、漸く鐵が明れたので、今まで、固唾をのんでゐた村の有力者が、我に返つて、治三郎と鐵の間にはいつた、が、鐵が背かばこそ。
「打棄つといてくれ。大きい兄ャは元つから腰抜けと知つてゐるから、頭は立つが勘忍してやる、小さい兄ャは腰抜けでねえから堪忍ならねえ。何だおらが手首押へて放されねえと蹴倒すぞ。やい、治三兄キ、逃げるな」
鐵は、法衣をすッぽり脱いだ、挌鬪をするには、裸がいいと思つてゐる。
治三郎は村の衆に取巻かれ、いろいろに宥められ、苦笑ひをしてゐた、が、止きとめる手を振拂ひ表の畑へ出た。
それと見て鐵が、遅れじと駈け出す、その後から、村の人も駈け出した。
畑は、山の陰で、もう日陰になつてゐる。
先に起つてゐる治三郎は、突然畑の中程で踏張り、
「鐵。話がある」
「……」
鐵は、勝手が違つた顔をして、治三郎の前に突ッ起つた。
藍格の衣褪しくいい鐵は、袈裟の今の方が、法衣を脱けてゐる時よりは、數段男振である。

銀幕のモナ・リザ　ディートリッヒ生立記（3）

シネマ隨筆

その時のカッフェのコーヒー代は一體誰が拂つたか？作家であつたか、藝術家であつたか。それともディートリッヒであつたかは知らぬ、でもコルダがディートリッヒに「武器なき騎士」に五万磅を拂つたのを僕は知つてる。

ディートリッヒが十年前を振り返つた時、彼女は何をみるであらうか？彼女は赤味がかつたブロンドの髮毛をし、眼色の青いドイツ風の容態をした若い女をみるのであらう。彼女はこれまで女優として十分の經驗をつんではゐるが、まだ自分に十分の自信のないのを感ずる若い女である。

ディートリッヒの、自分の生涯を變へるやうに運命づけたものは八つの言葉を語つただけの端役の出演であつた。彼女はショウに出て英語で一節を語つた。彼女の最初の言葉は「大賞を得られた紳士のために万歳三唱」であつた。その後で彼女はドイツ語でしゃべつた。ところがその夜偶然にも劇場に素晴しい訪客があつた。その人は或る映畫の支配人で一種不可思議の人物と噂されてゐた。彼はパラマウントから出資を受け、エミイル・ヤニングスをスターとする映畫を監督しにドイツにやつて來てゐた。彼はドイツ俳優の相手役の女を探してゐたところだつた。彼は度々テストをしたが、一人も彼の要望を満すやうなのが發見されなかつた。

彼は後になつてディートリッヒを發見したが、既に彼女がその役に有望であると考へてはゐただがその夜の彼の出現はディートリッヒの生涯に轉換點をしるしづけた

☆……☆

幕が降りると彼は樂屋裏まで彼女に會ひに行つた、この監督の藝術的感覺は度々スタヂオと衝突を持ち來してはゐるが「最後の命令」のやうな傑作を生み出してゐる

彼は小柄で兩親で思考を練る人であつた、彼は自分獨特のスタイルをしてゐた。垂れ下つた口髭、白髮まぢりの薄茶色の頭髮しばしば惘けた印象を與へる奇怪な眼をしてゐた、しかし二人が會つた時彼女は彼が何か内部の秘密について沈思する時に限つて鋭い眼つきをすることに氣づいた。その次の瞬間の意見は深く喰ひ込むやうな眼つきとなるのであつた。彼は「ブルー・エンゼル」に主役となる女性を探してゐる、よかつたら當日テストをしてみないか」
と靜かに手短かに語つた

彼女はその翌朝ウーファのスタヂオに行き、テストとして何よりも「二人のためのお茶」を謡つた そこで彼女の英語で謡ふ能力に決定された、三日後彼女はその役にサインをした

☆……☆

斯して彼女は初めてジョセフ・フォン・スタンバーグに出會つた彼は不可思議な人物と罵をかく直截さの時態な人物であつた

彼はディートリッヒの將來に殆ど神秘的な感化を與へるやうに宿命づけられてゐたともいへる、若し諸君がこの場合モリエールのストオリイ「トリルビイ」を想ひ出されるなら、諸君はトリルビイといふ美しい女性が彼女の教父スベンガリの催眠術の影響を受けた時偉大な歌手になり得たといふことを憶えてゐるであらう

この一ッの類似はよくディートリッヒの場合に引かれる——この時だけスベンガリは監督のフォン・スタンバークと想像していい、この類似をディートリッヒ自身に説明すると彼女はきつと二ッに一ッのことをするだらう、彼女はひどく嫌がるか、この世から彼女の思想を隠すものと思はれてゐるあの「靜かな微笑」をすることであらう

僕がやつてみたやうにフォン・スタンバークの人柄に入込まうとすれば、ハリウッドは彼らを多少狂人であると考へたがるやうな噂さを擲げたものだ

☆……☆

ディートリッヒもまたフォン・スタンバークについて語られるいろんな噂さを聴いてはゐた。スタンバークが監督してゐるハリウッドの映畫に對して彼の信じきつてる世界に、彼が〆と出掛けたり、フイルムの百呎を〆と出さしたり、帰つて來つゝもスタヂオからぶらりと飛び出したりしたことなどがハリウッドの話題を賑はしてゐたので彼は自分の家の表玄關に立つてゐて、來客のやつて來るのを聴くと背の高い椅子に彼の小柄な身體を埋めに走つて行くといふやうな事も話されてゐた。それから夕暮になると彼は丘から下の明るい仙境に向つて「僕のハリウッド！」と悦びの叫びをあげるやうな身振りをすると諸りも傳へられてゐた

だがマーレネ・ディートリッヒは根本の問題になる時には彼が全く正氣であることを知つてゐた、スタンバークが「ブルー・エンゼル」に彼女を望んだ時、彼女は率直にいつた
「あなたは私を採用しない方がいいでせう、私は映畫には駄目です」
彼女はウーファが彼女に提向けたロラの役に躊躇し同じ意見を持つてゐることを知つてゐた
「私はテストをやつてみなければならないでせう、君が駄目でないことを君にもウーファにもみせるために……君は全く馬鹿だよ」
それはハリウッドの最も不思議な物語りの發端であつた、このキャバレの踊人を映畫界のモナ・リザにした監督は「お前は馬鹿」といつて仕事を始めたのであつた

片仮名文字ニュース

△六日ノ衆議院本會議デ北支事變ニクワンスル議アンハ ゼンブ ゲンアン ドホリニ カケツ サレマシタ

△關門海峽ノ海テイニ イマ鐵道トンネルヲ ツクツテヰマスガ コレダケデハ本州ト九州ノ交通レンラクハ 充分デ アリマセン ソレデ コンド内務省デ 鐵橋ヲ カケヨウト ケイクワク シテヰマス コノ鐵橋ハ長サ九百米 幅二十米 デ 一時間ニ 六、七千臺ノ自動車ヲ 通行サセヨウト イフノデス

全島有段者十人拔碁戰（第十六局の四）

本社主催

三段　稻澤克忠（一朗改メ）　先相先　稻澤五段勝
二段格　大田伊作　先番（黒二目半コミ出）

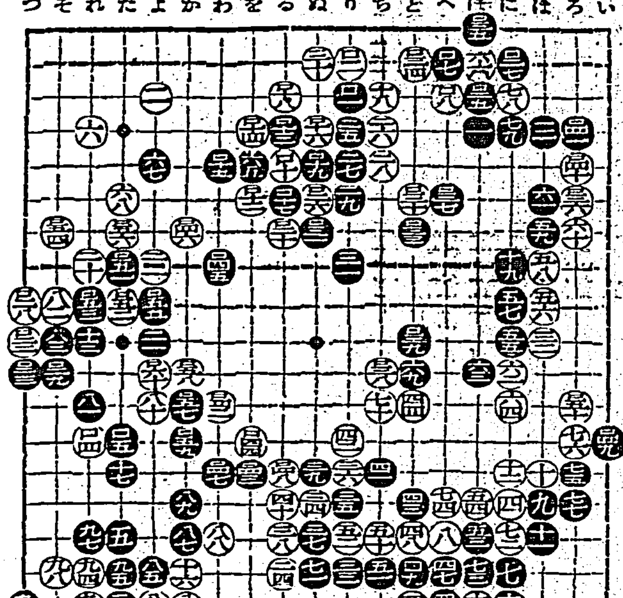

●□二一る四　○□二二つ一〇　●□二三つ一一　○□二四る五　●□二五ほ三　○□二六ぬ六　●□二七に二　○□二八つ九　●□二九そ一一　○□三〇と六　●□三一ぬ七　○□三二る六　●□三三と七　○□三四と二　●□三五ほ一　○□三六ろ六　●□三七へ六　○□三八ち一　●□三九と一〇　○□四〇ろ五　●□四一ろ四　○□四二わ一二　●□四三を一四　○□四四を一三　●□四五わ八　○□四六か七　●□四七わ一四　○□四八る一四
[illegible]
●□四九い一三　○□五〇ろ一二　●□五一た八　○□五二た九　●□五三れ九　○□五四そ七　●□五五よ九　○□五六た七　●□五七か一二　○□五八か一一　●□五九か一三　○□六〇と一二
（百十七ノ処劫、百二十ノ処劫、百二十三ノ処劫、百二十六ノ処劫、百二十九ノ処劫）

對局者自評　稻澤克忠

白百廿二の劫立ての時黒は白廿三で劫をきくところでせう則ち「ヌ三」と一目を打ち抜いて居るところです、つまり此の白の劫立てをきいて次に黒から劫を立てるところが粘着きで居るのですから…黒百廿五の劫立てで白百廿六と打抜きましたが此の交換は黒大変な損でした、然し此場合他に適當な劫がありませんのは残念です、黒百廿七は百卅四に行びて居る所です、白百廿八は穏當です、黒百廿九は百卅四でなければなりません、以下百六十迄大體こんなものでせうが黒百五十一の跳ね込みも無理です

釣

△基隆　荒模様のあとをうけて明後日附近で平鰺が釣れ、八尺門、燈臺附近水路をさけて烏賊かけ、小鯛が釣れる
△淡水　濁りがちで見込なし。
△山子脚　少し濁りて水量多いがハヤ釣りによく、蕃族様の下手埤圳路あたり可成り鰻が釣れる
△濱底　彼は少し高いがボラ釣りによくヤス釣見込うす
△龜山　晝はチヌ、アラ、ベラ、アイゴ、黒鯛が釣れ夜は大物の松鰯、アラが釣れる、餌はザコ

商況（七日）

正米市況前場

一期蓬萊米	不申	一〇、九八 一〇、九八
一期在來米	不申	一〇、〇〇 一〇、九〇
一期丸糯米	各限不申	

大阪期米前場

	寄	引	高	安
[illegible]	[illegible]	[illegible]	[illegible]	[illegible]

東京期米前場

	寄	引	高	安
[illegible]	[illegible]	[illegible]	[illegible]	[illegible]

神戸期米前場

	寄	引	高	安
[illegible]	[illegible]	[illegible]	[illegible]	[illegible]

大阪短期前場（單位十錢）

	寄	引	高	安
[illegible]	[illegible]	[illegible]	[illegible]	[illegible]

大阪長期前場

	寄	引	高	安
[illegible]	[illegible]	[illegible]	[illegible]	[illegible]

東京短期前場（單位十錢）

	寄	引	高	安
[illegible]	[illegible]	[illegible]	[illegible]	[illegible]

東京長期前場

	寄	引
[illegible]	[illegible]	[illegible]

東京銀行賓株

[illegible]	[illegible]

紐育株式

スチール株	一一六弗八分七
アナコンダ株	六一弗四分一
工業株三十種平均	一八五弗四三仙
鐵道株二十種平均	五二弗六四仙

東京國債前場

[illegible]	[illegible]

外國爲替相場

[illegible]	[illegible]

神戸對外爲替前場

[illegible]	[illegible]

シカゴ小麥

[illegible]	[illegible]

神戸豆粕前場

[illegible]	[illegible]

大連特産前場

[illegible]	[illegible]

玖馬砂糖

[illegible]	[illegible]

紐育砂糖

[illegible]	[illegible]

倫敦砂糖

[illegible]	[illegible]

潮汐（八日）

	滿潮	干潮
基隆	前 [illegible] 後 [illegible]	前 [illegible] 後 [illegible]
淡水	前 [illegible] 後 [illegible]	前 [illegible] 後 [illegible]

臺日案内

料金 [illegible]

書籍　支那大地圖　臺北榮町
醫院　性病科　永吉病院　新起町
小林醫院（入院設備）
内地土産　南洋の パインアップル
冷し西瓜は桐田
おみやげ品とタンスの 三共舍へ
芭蕉煎餅　下江商店
南洋種鳳梨
蓄音　蓄音器月賦賣出し　大和蓄音器店
ラヂオ・蓄音器
寫眞　寫眞機と材料の御用は
フタバ寫眞機部
特許コーナ寫眞額橡
料理屋　壽司天ぷら魚文
生そば　辨金京町店
鰻丼・二人前　參拾錢
時計眼鏡　メガネ專門は和田
メガネ專門金光堂
自動車　第一タクシー
第一タクシー
金融　電話・商品券
冷西瓜・冷ビール
洋服タンス
特許商標　岸喜鑑
平戸の招味噌
べニヤ
玄米精乳牛乳
あかね船産制防毒
純無煙炭
骨董屋
秋蒔新種子
秋のタネ・新荷着
イナダの婦人子供服大見切
藥種商　商品券債券電話
喘息にワンカ
淋病に黒焼
山得爾彌地丸
雜件　旅行鞄　村井
御結婚用　村井
卓子掛　村井
金融

ノーシンで頭痛はどこへ行つたやら

陸軍藥局方收載
ツヨール
淋病内服新藥
ツヨール
淋病内服新藥
發賣元　東京日本橋・本町　[illegible]

チフス・赤痢にダイモール
（說明書贈呈）

花柳病豫防藥　レーロー
専賣特許　膜チューブ入
滲みず痛まず・安全に豫防
[illegible]

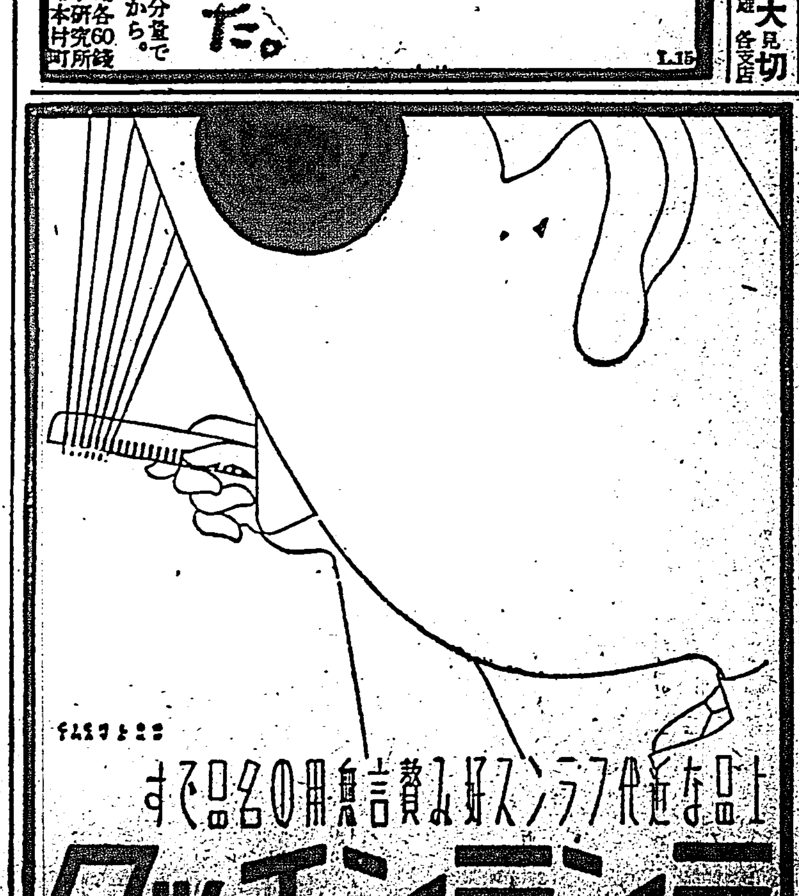

パピリオのクレームが發売されました。
これ迄のクリームの半分量で使つて下さい。のびるから。
A一般用（男小供も）B荒れ性用各60錢
Cファンデーション化粧下80錢・伊東化學研究所
デパート有名店ニ有・東京麻布本村町

臺灣日日新報　本日夕刊共十二頁

實業之日本　北支事變特輯號

- 軍擴競爭下の歐洲　陸軍少將 本間雅晴
- 政府の財政經濟政策に就て　大藏大臣 賀屋興宣
- 蔣介石の抗日布陣　武藤貞一
- 將軍ばかりの北支事變座談會
- 日支問題をどう觀るか（細田正雄）
- 北支軍閥の人々（村田孜郎）
- 北支事變はなぜ起つたか（小林知治）
- 北支とはこんな所だ（中野江漢）
- 北支駐屯軍司令官香月清司中將を描く
- 北支事變と投資家の狙ひ方　勝田貞次
- 北支事變と株式相場の動向　栗林正隆
- 對支時局重大化と株相場　杉山義夫
- 北支事變と株式への影響　前田梅松
- ◎北支事變と財界への影響　木村増太郎・高木陸郎
- 純情の發露とその價値　増田義一
- 伸びる青年の資格　野々村金五郎
- 天分を生かす職業の轉換法　上野陽一
- 今に惱まさる日本　津村秀松
- 物價高と貿易　大塚小一郎
- 涼風隨筆　坪谷水哉・南亮三郎・今村力三郎・不知亮三・中野友禮・村上濱吉
- 夏の怪奇戰慄を語る座談會
- 財界の顏役だつた井坂孝といふ人物
- 月收千圓の上保險外交員（森 克彦）
- 夏を涼しく見せる店頭裝飾照明法
- わしが國さの氣風と人物を語る
- 海が好きか山が好きか
- 金山の話　海の科學　山の科學
- 新規下落のこの際利廻り本位の勤業債券の持ち方選び方 ▼增配會社今後の配當力 ▼インフレ會社資本金膨脹番附 ▼投資相談
- 四十錢　實業之日本社

クボタ

發動機　揚水機ポンプ
1½—10馬力　2—6馬力
一手販賣店　三菱商事株式會社臺北支店

怒濤の如き大歡呼！　讀者愈々大激增！　見よ此の大内容！

キング　九月特大號
慰問袋にはキング

全讀書界絶讚の十一大小説！
胸をときめかす美男美女の運命は果して何うなる？

- 涙の佳人　曉は遠けれど（竹田敏彦）
- 美女劍俠　江戸五人男（子母澤寛）
- 運命の母子　呼子鳥（加藤武雄）
- 結婚大悲劇　薔薇競技（細田民樹）
- 危難の美人　乳房祭（小島政二郎）
- 大岡政談　本町小町（神田伯山）
- 愛と感激　光の漣（久米正雄）
- 恋の渦巻　現代の英雄（菊池寛）
- 東海の俠兒　清水の小政（原 [illegible]）
- 今様の秘策　青春オリムピック（中野實）
- 恐怖の惡魔　大暗室（江戸川亂歩）

此の人を見よ！
萬人驚嘆！熱涙！超苦難の女性
問題の中村久子さんの身の上秘話

賞金莫大！各種原稿寫眞大懸賞募集
特ダネ續出！汽車の車掌さんと給仕さんの打明け話

悲壯勇烈　劍豪小説傑作集
- ▲龍攘虎搏＝名劍士音無破り
- ▲月下死闘＝片手劍法
- ▲劍聖秘傳＝示現流薩摩渡り

五大特別讀物
- ▲收入增加名家の体驗談
- ▲夏なほ寒き奇談・怪談・因縁ばなし
- ▲若しも月給が上つたら
- ▲芝居・映畫・レビュー・流行歌　新進花形 恐ひくの珍發表
- ▲山の遭難・海の遭難實話

- ▲人生の幸福　菊池寛
- ▲私の處世漫談　島田俊雄
- ▲英雄と風貌　佐藤紅綠
- ▲[illegible]國体操の仕方　安田弘嗣
- ▲名曲ロマンス　野村胡堂
- ◆キング大娯樂園　◆漫畫大レヴュー館　◆北支事件早わかり　◆面白い光線の話　◆隨筆十大名家　◆朗らか三銃士　落語

面白く讀切小説傑作選
- あゝ恋の受難者！　惡夢（浅原六朗）
- やくざの譽れ　意地晴れ無職（橋爪彦七）
- 美男劍士大血戰！　鯡船奪還（小島健三）
- 愛か？義理か？　男の餞別（山岡荘八）
- 哀れ二八の乙女！　天ヶ瀬人柱（平山蘆江）

▲北支の大立者　冀東長官 殷汝耕と語る　小林知治
▲科學の權威　本多光太郎博士出世物語　楠藤太郎
▲民謠名所めぐり

日本一の幸運兒（保田 [illegible]）
無名の青年一躍大鑛山主
一夜明くれば數千萬圓！　最近日本の幸運を全部一手に握つた様な中島氏の實物語

定價六十錢　發行所 大日本雄辯會講談社

ノルモザン錠

日英米佛特許

パイロット高級インキ
よくて廉く　高尚な色調
2オンス入 ¥.20

鹿場大山檜林の斫伐事業 (三)
パルプ化施設をも考慮せよ

營林所では最近國内に於て國民精神の極めて高調するに伴れて紀元二千六百年大祭に相當する昭和十五年を前にして、島内は勿論内地に於ても神社の新建又は改築等に要する檜材の需要は頗る多きを加へる見込なので、旣に阿里山、八仙山等の三ケ所に於て斫伐事業を續けてゐるが、これに加へ鹿場大山の檜林の斫伐計畫を樹て、其の實行に入らんとするのである。同山の檜の林相は旣に民間側より、地下の山林として [illegible] 所であるから、當局が之に對し斫伐事業を爲す事は必ずしも理由なしとはしないが、當局の本計畫は專ら在來の斫伐方法に依るもので、之を以て足れりとするのは如何なるものであらうか。

二

鹿場大山は同州竹東、竹南及び大湖三郡に跨る海拔七千八百五十六尺の山で、其の南端は頗る小なる山脈を以つて蔽はれて居る美しい草原帶であるが、頂上三角點より約三十分北側に下れば鬱蒼たる老檜木の純林を爲し、其の蓄積は丸太にして約二萬三千石を伐り出して約二十ケ年を支へ得べくこれによりて擧げ得る收入年額二十四、五萬圓總計約五百萬圓に達し得べき豫定を樹て居り、其の所要資本額は固定資本として初年度に二十四、五萬圓、翌年度よりは經常費として年約十六萬圓である。之に對する施設としては右檜林の地點より北側の山肌に沿うて約十キロの間に三ケ所の索道を設け之を繫ぐに軌道を以てして井上温泉に運び、井上温泉よりはジバジー及び上坪を經て約二十四キロをトラックにて竹東街に搬出し、ここに頭前溪の水を利用して貯木場を設け更に竹東街より同じくトラックにて十五キロを經て新竹驛に運び出すべく、新竹竹東間は已に自動車が自由に往復し、竹東井上間の自動車道路は已に此に於て工事に著手し近く竣工の豫定となつて居る。

三

鹿場大山への登山は現在として竹東井上温泉より登山口に出で、頭部埋の上流シャカロ溪谷に下り更に上つて稜線沿ひに頂上に達する事となつて居るが、ここより竹井町の中間稜部より約二千三百尺を上れば達するが、これが第一の近道でモギリより約四時間で頂上に達し得られる。頂上に立てば遙か南方遙かに次高の連峰を中心に大霸尖山の奇峰や大雪山方面までコバルト色にクッキリと浮び出て其の景觀頗る雄大である。愈々彼の登山道共に成るの暁には井上温泉を中心としての登山客には誠に誂へ向きのハイキング・コースともなるであらう。井上温泉はシャカロー溪上流の奧地に在り割合に開發で宿泊設備も好いが、唯温泉其物は稍々貧弱で、同州大湖郡の上の島温泉に比し見劣りがする。然し漸次に就いて更に人爲の力に依り之を補ふ方法が無いではあるまい。愈々斫伐事業の開始さるる暁には同温泉の地位も相當重要なものとなるべきは言を俟たないであらう。尙ほ往昔すでに竹東街の發達に期して殆んど斫伐すべきものである。

四

右の理由に依り吾等は鹿場大山の檜の斫伐事業が是非實現せんことを切望するものであるが之と同時に營林所當局に向つて望むところは右斫伐事業の遂行に當つて我が國現下のパルプ飢饉の緩和に向つても相當の歩武を進むることである。之が爲めには本島に於ても既にバガスの外蔗葉、キャッサバ、ガヂュマルより果ては佛桑華樹の纖維に至るパルプ化の事業が種々考慮され出した今日、パルプの第一資料たる鳥桕針葉樹の丸太材以外の部分を空しく伐採現場に遺棄することは何うしても勿體ないことである。換言せば今日は針葉樹が建築用材たる外にパルプ化せられて相當邦になり、且つはそれが我が國際貸借改善の上に重要な役目を演ずる時勢となつて來たのである。この時勢の變化と要求とを深く認識し特殊用材の採取以外に新生面を開拓することに向つても大いに考慮を拂はんことを望む。殊に今回は新たに事業を開拓することでもあるので、パルプ化に對する新施設を爲すにも一の好機會であると考へるのである。

擧國一致を具現 豫期以上の成績
特別議會愈よ閉幕

【東京七日發同盟】近衞内閣初の第七十一特別議會は北支事變の緊迫せる情勢下に開かれたとは言へ肅に見る國論の統一と朝野の協力一致を名實共に具現し政府としては豫期以上の良成績を擧げて七日無事終了、八日午前十一時貴族院に於いて閉院式を擧行せらるることになつたが、近衞首相以下各閣僚は今期議會を通じて現はれた國民の擧國支援の期待に副ふべく北支事變の全面的解決に一路邁進すると共に各般の施設に付いて至つた刻下の財政、經濟問題に對處することになつた、即ち政府として時局の克服に遺憾なきを期すべく、一層重要性を帶ぶに至つた北支事變に付いては事件不擴大主義を堅持して北支の治安の維持に際し居留民の保護並びに在支權益の確保に力め支那側の反省を求める根本方針に付いては何等變る所はないが衆議院の決議並に廣田外相の言明に現はれた通り支那側の非違を糾しその暴戻を膺懲し折月毎日の根本的排除を求めることに付いては既に帝國不動の決意となつてゐるので政府は今後一層國民の協力支援を求め東洋平和の確立に向つて事態の根本的解決を圖るべく必要に應じては更に臨時議會召集の肚も堅めてゐる模樣である、又今議會の協贊を得た保險社會省の設置、帝國燃料會社の設立を始め各種の法律並びに豫算の施行に付いても遺漏なきを期してゐるが殊に財政、經濟三大原則に基く内外地を通ずる綜合的產業五ケ年計畫の樹立に最も意を注ぎ北支事件特別税法の制定に際して國民に公約した中央、地方を通ずる税制の整理と共に政府としては財政、經濟の三大眼目として企畫廳並びに關係各省を督勵して鋭意これが具體化に邁進することになつてゐる、而してこれが中心となるべき企畫廳に付いては通常議會を目差すこれ等の革新政策樹立に當つて近衞首相が擬任企畫廳總裁問題を如何に取扱ふかは極めて注目される所となつた

特別議會の成績

【東京七日發同盟】第七十一特別議會成績左の如し

豫算案九件、可決
決算三件可決
事後承諾案三件、可決
政府提出法律案二十五件(諮詢法中改正法律案一件を除き三十四件可決)
議員提出法律案十五件(内二件可決)
建議案
衆議院百二十六件(内可決百二十一件)
貴族院一件、可決
請願
衆議院三百七十七件(内採擇されたもの三百二十八件)
貴族院六十五件(内採擇されたもの三十七件)
決議案
衆議院七件(内可決四件)
貴族院一件、可決

追加豫算案全部成立
特別税法案と共に

貴族院豫算總會

【東京七日發同盟】最終日七日の貴族院本會議は午前十時十五分開會
一、昭和十二年度第一豫備金支出の件外十件
を一括上程し全會一致承諾を與へる事に決し
一、船員法中改正法律案外一件
を一括上程し委員長報告通り可決、次いで
一、燃料國策に關する建議案(島津忠重公外五名提出)
を上程提案理由説明の爲め
島津忠重公(火曜) 時局重大の折柄燃料國策を樹立する事は最も緊要である人造石油は果して將來自給自足を爲し得るや否やに依つて天然資源の開發に努められたい
と説明し全會一致を以て可決
吉野商相 只今の建議の趣旨には政府も全然同感である將來益々天然資源の開發に努力すると述べ終つて
松平議長 午後二時三十分迄休憩する
【東京七日發同盟】貴族院本會議は午後三時九分再開直ちに日程を追加し午前中委員會で可決された北支事件費第二次追加豫算案三件を上程林委員長の報告あつて討議に入り
前田利定子(研究) 豫算案を檢討するにその歳入は大部分公債に依り一部を臨時的增税に依つてゐる事は現下の時局に鑑み妥當な措置と思ふ、我が勢愈々旺なる北支にかける皇軍の活動を思ひ銃後の護りを全ふすべきで私は本案に賛成するものである
と賛成意見を述べ陸軍特に海軍に拍手を送る、斯くて採決に入り滿場一致可決次で再び日程を追加し
一、北支事件特別税法案外二件の增税法案を上程吉野委員長の報告あつて採決に入り全會一致原案可決次で同日衆議院より送付された
一、恩給法中改正法律案(衆議院提出)
を上程大正十二年法律第五十號中改正案他に併託最後に議題十五件を一括議題委員長報告通り採擇するに決し午後四時四十分散會
【東京七日發同盟】貴族院豫算總會は七日午前十時十二分開會
一、昭和十二年度歳入歳出總豫算追加案(第四號)
外關係二案につき賀屋藏相より説明し杉山陸相、米内海相、大谷拓相より各所管事項につき説明あつて後質問に移り
大河内輝耕子(研究) 北支事變の結果から來る經常費の增加につき
菊池武夫男(公正) 防護團の組織につき
藏相、内相に質問、勝田主計氏(研究)よりも質問あつて討論に入り、前田利定子(研究)より賛成意見を述べ採決の結果三案とも全會一致可決し十一時六分散會した

衆議院本會議

【東京七日發同盟】最終日の衆議院本會議は七日正午開會
一、昭和十二年度歳入歳出總豫算外關係二案
を上程、三ケ條の附帶決議を附し委員長報告通り可決確定
一、營業及び關係法案の調整に關する法律案外二案
を一括上程、三ケ條の附帶決議を附して可決確定、斯くて日程を全會一致を以てすら〳〵運び議題日程に移り
一、神宮米獻納に關する請願外百四十七件
を一括上程、委員長報告通り採擇
に決し午後零時二十五分休憩
【東京七日發同盟】衆議院本會議は七日午後四時二分再開
一、軍機保護法中改正法律案
一、兵役法中改正法律案
一、恩給法中改正法律案
を緊急上程委員長の報告後杉山陸相發言を求め「軍機保護法の運用には充分注意して誤りなき事を期したい」と言明して委員長報告通り可決確定、次で建議案百二十二件を可決の後
一、國民負擔均衡に關する決議案
を上程全會一致可決これに對し
馬場内相 政府は國民負擔の均衡を圖るため中央地方を通ずる税制改革案を通常議會に提出する意向である
旨言明し更に
一、司法制度革正に關する決議案
を上程全會一致可決、鹽野法相より「本決議の趣旨に副ふやう充分努力する」旨を述べ次で
一、戰時並に事變關係軍人遺族者保護法制定に關する決議案
一、軍人恩給金額下に關する決議案
一、出征兵士の家族生活國家保障法制定に關する決議案
一、軍需工業國營化に關する決議案
外一件を順次上程これを一括して委員附託としこの時
小山議長 起立して
會期は本日を以て終了致しました、時偶々炎暑にも拘らず時局に鑑みられ連日の御苦勞に對し感謝の意を表します
と挨拶を述べ午後五時卅五分散會

今後引續き 閣僚會議
連日正午より

【東京七日發同盟】政府は北支事變の推移に對處して閣内の緊密なる連絡と政府諸機關の有機的活動を圖る爲め議會中院内に於いて隨時會合を遂げて來たが議會後も連日正午より首相官邸に閣僚會議を開き情勢の交換を遂げることになつた

けふ閉院式
第七十一議會終る

【東京七日發同盟】第七十一特別議會は七日會期を終了したので畏くも詔書に依り八日午前十一時貴族院において閉院式を行はせられる旨仰出された、當日 天皇陛下には親臨あらせられず近衞首相が勅命を奉じて勅語を奉讀する

全面的交戰方針と長期作戰を決定
全支第二次國防會議

【南京七日發同盟】第二次國防會議は前日のメンバーに西安行營主任顧祝同を交へ七日午前十時より開會先づ何應欽より軍事委員會作成の
一、全國國防統一作戰計畫及び軍區配置
一、中央地方を通ずる戰時體制の兩案を附議討論の結果これを可決して茲に愈々全面的交戰方針と長期作戰方略とを最後的に決定し十一時散會した
【南京七日發同盟】七日の國防會議(第二日)に於て決定せる戰時體制決戰案は中央、地方の各機關を戰時配備の下に置くもので八日も引續き開會される國防會議は主として戰時體制の具體案に付き討議する筈である、尙本案の實施に當り中央軍令機關の組織機能は著しく擴大強大さるべく又陸海空軍總司令以下各方面軍總司令、各路總指揮等戰時職制の成立を見る筈である

各兵科の優秀將校 航空兵科へ轉科
七日百三十一名へ發令

【東京七日發同盟】陸軍では八月の定期異動に際し航空本部長に畏くも軍事參議官東久邇宮殿下の御就任を仰ぎ航空重点主義の强化を圖るべくこれが陣容整備を進めてゐるが今回步騎砲工各科將校中の優秀者を選拔して航空兵に轉科せしめることに決し七日官報で大佐十三名、中佐二十名、少佐四十二名、大尉二十二名、中尉三十三名少尉一名計百三十一名の轉科を發令した、陸軍將校の他兵科轉科は步騎砲工輜重の各兵科から憲兵科への轉科を除いては極めて稀のことで今回の如き大量の轉科は陸軍創設以來全く前例のない大英斷である、轉科組の中には前參謀本部課長で現陸軍大學教官騎兵大佐小畑英良、ロシア通として知られてゐる參謀本部課長砲兵大佐河邊虎四郎、長い間關東軍在武官をしてゐた步兵學校教官步兵大佐臼田寬三、軍務局課員騎兵中佐吉田喜八郎、同砲兵中佐佐藤■丁氏、伊國大使館附駐在武官砲兵中佐有末精三氏等何れも陸軍大學卒業の優秀將校で航空兵科に更に一段の重味を加へることとなつた

支那軍は依然挑戰的
漢口の空氣益々不穩

【漢口七日發同盟】支那軍一万の包圍の裡に不安の一夜を過した漢口租界邦人居留民は今朝はほつと一息の形だが支那軍は第一線の軍備を益々嚴にし租界と二十米距たる家屋に機關銃を据付け境界線の障害物を取除き樹木を伐り倒す等依然挑戰的態度を執つてゐる
支那爆擊機が威嚇飛行
【漢口七日發同盟】七日午前十時過ぎ支那軍爆擊機十機は翼を連ねて日本租界上空に飛來し約一時間に亙り威嚇飛行を行つた、租界を包圍する支那軍の包圍陣は益々強化されてゐる

南京、漢口、蕪湖の居留民は全部引揚に決定
【東京七日發同盟至急報】南京、漢口、蕪湖の居留民全部引揚げに決定した(一部既報)

南京在留邦人も引揚
【南京七日發同盟】在南京大使館、總領事館、陸、海軍武官室の公務員を除く南京在留同胞二十餘名は八月出帆の襄陽丸で上海に引揚に決定したが蕪湖在留邦人五十名も全部引揚げ下江するに決した

軍艦護衛の下に下江
【漢口七日發同盟】邦人居留民は事態の緊迫に依り、愈々全部引揚げに決した、男子五百名も七日午後四時過ぎに襄陽丸に乘船を完了し、既に婦女子を乘せた岳陽丸と共に午後五時當地を出發帝國軍艦護衛の下に下江する
【漢口七日發同盟】當地總領事館員は上流から引揚げて來た重慶、沙市、宜昌、長沙各領事館員と共に居殘り殘務整理の上九日岳陽丸で下江するに決した
【東京七日發同盟】漢口居留民引揚に就き七日午後左の如き公電が海軍省に達した
現地海軍指揮官よりの來電に依れば漢口在留邦人は七日午後五時迄にその全部(約一千名)を岳陽丸及び襄陽丸に收容し第〇〇戰隊の一部兵力をもつて護衛し上海に下江することとなつた
【上海七日發同盟】漢口より當地官辺への確報に依れば漢口引揚げ最後の居留民五百名は岳陽丸で軍艦〇〇に護衛され七日午後五時漢口を出帆上海に向つて下江の途に就いた、之を以て我が漢口居留民は全部引揚げた同地の總領事代理以下總領事館員第〇〇〇隊及び〇〇隊は支那側に對する租界保管の事務の終るを待つて下江する筈である

軍政部長更迭す
陳誠、部長代理に任命

【上海七日發同盟至急報】軍政部長何應欽は嘗て辭表提出中の所中央政府は七日これを受理しその後任として次長陳誠を軍政部長代理に任命した

青年將校に毆打されて
何應欽の辭任直接原因

【上海七日發同盟】何應欽が突如軍政部長を辭職した直接原因は去る三日中央陸軍官學校に於いて蔣介石と共に北支の戰備に付いて討議中海軍、何應欽協定の責任を問ふといきり立つた青年將校に毆打されたので直ちに中央政府に軍政部長の辭職を申出たものである

上海方面の一般狀況

【東京七日發同盟】七日早朝海軍省に到着せる上海方面に於ける一般情況は左の如し
一、閘北虹口方面よりフランス租界方面へ引揚げるもの益々多く工部局の調査に據れば一日約一万五千人に達し殊に東部工場地帶の者の引揚は上海事變前には見ざりし現象にして眞如江灣方面の支那人は既に大部分引揚げを爲せりといふ
二、在留邦人も大部分婦女子の婦居を考慮してつつあり、既に内地行便船は十九日まで殆ど滿員の狀況なり
三、邦人使用の支那人にして逃亡する者を生じ、又虹口方面の支那人商人は食料品の掛賣を爲さず現銀に非らざれば賣らずとの態度を示すに至れり

支那民衆は絶大の信頼
わが軍に對して

【天津七日發同盟】日本側は支那窮民救濟のため最善の努力をなし既に香月駐屯軍司令官より當地治安維持會に十万元を寄贈したが六日にはわが堀内天津總領事からも一万元を寄附しその後邦人側に於ても同樣の美擧に參加するもの多く爲に支那民衆は日本軍に絶大の信頼を寄せてゐる

良鄕の敵を我軍擊退す
【天津七日發同盟】駐屯軍司令部七日午後五時發表
六日午前四時三十分機關銃を有する二、三十の敵が良鄕に向ひ攻擊し來りしを以て我方は直ちにこれを擊退せり敵の遺棄死體五、我方損害なし

北平市長をも張自忠辭任
【北平七日發同盟】冀察政務委員會委員長代理を辭した張自忠は七日更に北平市長をも辭した、後任は未だ決定しないが後任の後任は暫く公安局長潘毓桂が暫定的に處理する事に決定した

臺灣在留支那人引揚說は知らぬ
不審がる郭總領事

某所入電に依れば「台湾在留支那人二万三千を引揚げさすべく支那政府は某船會社と交渉中」なる旨報道されてゐるが之につき台北駐劄郭中華民國總領事に眞相を質すと
中央政府よりは在留支那人引揚問題についてはまだ何等通知に接してゐない
と不審さうに答へた、同府當局者等も
全然そんな話は聞いて居らぬ、在留支那人の動靜にも何等そんな氣振は認められぬ、彼等は支那に居るより寧ろ安全で何等生命財產に危險を感じる樣な事態はない
と一笑に附してゐる

精神總動員へ 全國學務部長會議
十三日に招集せん

【東京七日發同盟】政府は既に地方長官會議を招集し今次事變の重大性を全國津々浦々にまで徹底せしむる方策を講じたが其の後北支の情勢は何等好轉せず却つて中南支にも逼迫せる空氣を釀成するに至り愈々擧國一致の精神總動員を行ふ必要を生ずるに至つたので内務省では來る十三日全國學務部長を招集し學務部長會議を開き內、文兩相より事變其の後の經過を報告し各地方に於ても愈々銃後の護りを固むるやう訓示を行ふ事となつた

特別税法の公布
臺灣は多少遲延
關係書類を內地へ空輸

台湾總督府では北支事件特別税法を台湾にも實施既報の如く約百五十万円の課税をなし、その全額を一般會計へ繰入れることに決し政府財務局を中心に練議中であつたが、台湾北支事件特別税令案及びこれに伴ふ勅令改正案二件を作成發送した、內地では十一月公布の見込なる旨東京出張所より電報あつたが、台湾にあつては右案の振務省並に法制局を經る要があるので、その手續次第では多少公布が遲れるかも知れないと見られてゐる

海軍武官の服役令改正
七日勅令公布

【東京七日發同盟】海軍では時局に鑑み今回海軍武官服役期間滿了後も「戰時上特に必要ある時」はその期間を延長することの出來るやう海軍武官服役令を改正、七日勅令をもつて公布した、從來服役期間延長をなし得る場合は
一、戰時又は事變に際する時
二、守備警備又は守備若くは警備中の時
三、航海中又は外國で勤務中なる時
四、重要な演習又は特別に閱艦式ある時
の四の外に「戰時上特に必要ある時」を追加したものである

松本標大佐の土曜會送別會
台北土曜會では七日の例會を內地轉出の松本標大佐のための送別會とし主客間に歡杯の獻酬があつた

▲內科▼
吉田內科醫院
台北市築地町一ノ五
電話(院長宅四八五三 病院四八五四)

◎防空非常時來る!
◎燈火管制用黑幕生地荷揃
非常時と御家庭の御用意…弊店得意の大廉賣大奉仕
▼御電話にて御用命被下れば出張参上見積致します
藤井吳服店用達部
電話 六五三 九五九 六五七 七〇七

小兒科 レントゲン科
西山小兒科醫院
基隆市日新町海岸通り
病室完備 電話八四二番

耳鼻咽喉科
濱野醫院
基隆市日新町六丁目

內科 小兒科
松村醫院
基隆市日新町四丁目六番地
電五六番

外科
醫學博士 河田直吉
基隆市義重町一丁目
電話六十八番・廣瀨醫院

眼科
中村醫院
基隆市義重町一丁目(基隆藥局前)
電一二八〇番

內科 小兒科
今田醫院
基隆市日新町二ノ二(台銀横)
電八五番

內科 小兒科
後藤醫院
基隆市日新町通惠宮陸降
(入院隨意) 電六七九番

外科 皮膚科 性病科
梅野醫院
基隆市日新町三ノ六
電一二五番

大タロコ峽 御探勝には!
南北ドチラから御出になりましても
又御出立にも大變御便利で然も
雄大な大自然のタロコ峽の生きたパノラマが居ながら一目で眺望出來ます
臺灣國立公園候補地タロコ峽入口(自動車停留所前)
御旅館 御休憩所 立霧館
御宿泊料(一泊)一・五〇ヨリ五円マデ
諸御宴會は特に御相談に應じます

附加税撤廢で 糖商は焦慮
糖聯へも陳情したが 結局會社個々に處置

【東京七日發本社特電】先月末大藏省が砂糖附加税撤廢の決意を示して以來、全國糖商は不測の値下り損を緩和せんとして種々の陳情乃至は對策攻究を行つて來たが、既に撤廢實施は來る十月一日と正式決定を見ることとなつた爲め這般六日東京砂糖賣買問屋組合では臨時總會を開き滿場一致を以て目下の糖商は甚だしき苦境に陷つてゐるから之が打開につき何分の盡力を懇されたき旨糖業聯合會に陳情することを決議し七日午前鈴木組合長外代表數氏は糖聯に藤山理事長を訪問陳情した、右に關し糖聯側では糖商の窮狀は十分同情に値するが糖聯としては組織の關係上盡力し難いから結局個々に糖商對會社間でその約定狀況に應じ適宜の處置が講ぜられることとならうとしてゐる

國債發行法變換
事業公債は公募主義で
日銀引受一本槍を變更し 民間金融機關を協力さす

【東京七日發本社特電】日銀當局は過般開催された金融統制懇談會の席上、今後國債の發行には從來の日銀引受一本槍の方法を改め公募主義を併用することを聲明し、右に關し民間金融機關の協力を要望したが、愈々來週中に之が實現を見ることとなつた、然して日銀當局の意向は國債發行に當り公募の方法を執るものは今次の事變費を支辨すべき國債に限りその他のものに就ては從來通り日銀引受の方法による模樣で、從つて公募の第一回の發行は第一次事變費たる九千六百萬圓程度に止める模樣である

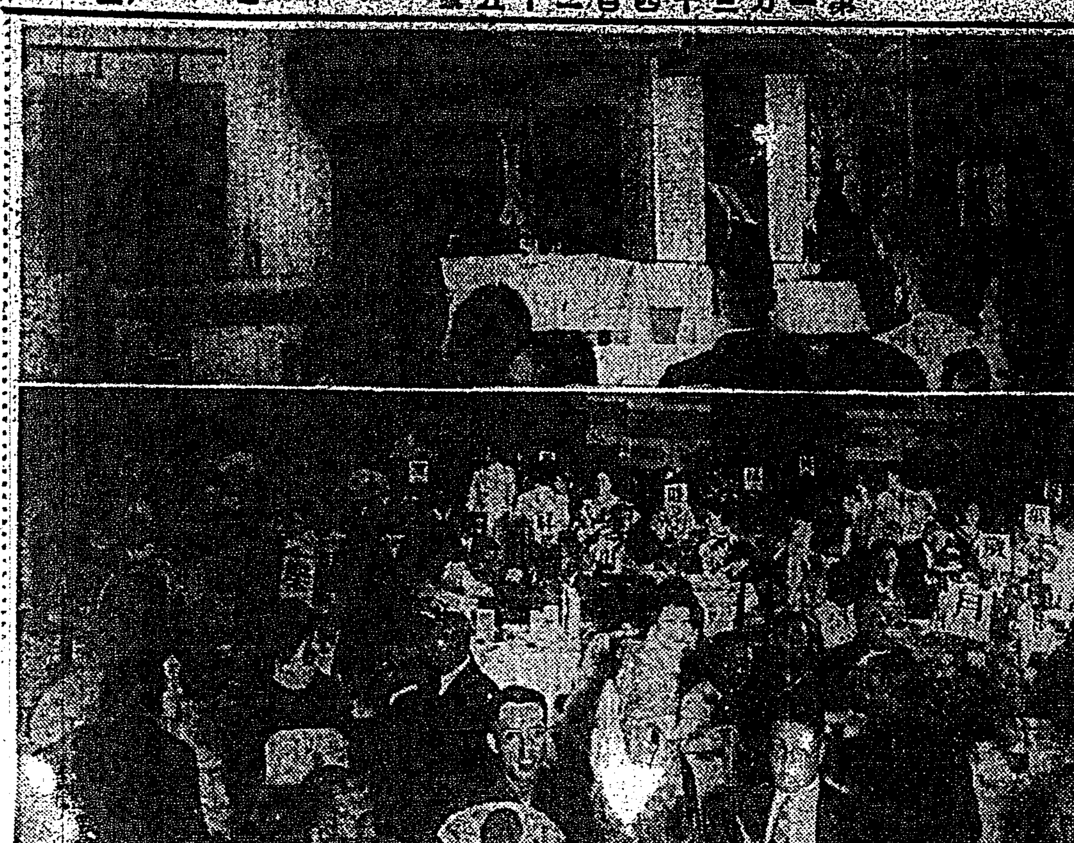

電力統制の建前 自家發電には反對
朝鮮に比し臺灣は宣傳不足 安達臺電副社長談

私は過般上京中に內地の有力な資本家や事業家にも會つたし各方面の人々とも話し合つても見たが、臺灣での企業に就ては電力以外の條件が甚だ惡いから電力が特に安くては氣乘りしないと云つたやうな意向が多かつたし第一電力そのものに就ても

朝鮮 の水電が如何にも大規模であり然も積極的にドシ／＼開發されて行く爲めか內地の人々にも朝鮮の方が大きく宣傳され臺灣では今度鴨綠江水力電氣といふ資本金一億円の大會社が生れることとなつた、內半額五千万円は滿洲國で持ち五千万円は東拓、野口遵、朝鮮送電等で持つことになつてゐる、此の鴨綠江水電は出力實に百六十二万キロ、內四十万キロを取敢ず三年

計畫 でやらうといふのだ臺灣と比べると丸で桁違ひだが、臺灣にも二百五十万キロの電源がある、之を如何にして開發するかそこに總督府の政策がなければならぬが、臺灣へ事業を誘致するには何よりも電力を安くしなければならぬ、鴨綠江水電などは一キロ四厘か四厘五毛で供給しようといふのである、臺灣で之に對抗出來るか何うかが問題であるが、特に上る東部の水電

開發 を自家發電に任すといふ事には臺灣に於ける電力統制の建前から私共敢て異論を挾まざるを得ない、自家發電を許す許さぬといふことは總督府で根本政策をきめるべきものである、又臺電の立場としては如何にも臺電から電力を買つてゐては高くつくから事業會社が自家發電すると云つたやうに思はれ臺電自體が侮辱されてゐるやうな感じがする、自家發電は實に重大問題で輕々に同意出來ないが、臺電としては此際總督府へ意見を具申し置く必要があらうと思ふ

臺電拂込內定
第三回十二圓半

臺灣電力では發電工事資金に充當する爲め新株の第三回拂込一株に付十二円五十錢宛を十月五日に徵收することに內定し本月十六日頃株主へ通知狀を發することになつてゐる、尙ほ明春第四回十二円五十錢を徵收し之にて新株は全額拂込濟とする豫定である

今期製糖用炭 二割五分方引上か
統制成つて炭業者の 態度は却々强硬

製糖用炭の契約期は例年八月下旬から九月中に行はれ、本年も愈々時期切迫して來たが、この價格如何は臺灣炭業に取り重大問題であると共に製糖會社に取つても亦大問題であるが炭業者側の態度は强硬である、即ち今回臺灣炭業組合並に臺灣石炭商組合も創立されたのであるから出炭、販賣兩方面の統制力を發揮し、以て從來の製糖會社の優勢であつた既得亂賣を防止し、從來販賣のため出來なかつた固定資金の銷却をも含め、更に本年の特殊事情であるコストが前年より一割七八分高騰してゐること爾後增に依る貯炭減傾向に在る事等を考慮して合法的炭價を決定すると云ふ方針である、一方製糖會社側は

態度 不足で移出が困難となるから貯炭減を緩和するは必然であり、一足飛びの引上げには應じられぬとしてあらゆる策謀を用ひて阻止の態度を執るべく成行は興味を以て見られてゐる、尙昨年度の製糖用炭は十七万噸で本年は十八、九万噸と見られて居り、價格は昨年は貯炭增のため一昨年より一噸二十錢方安の七円五十錢內外（一等粉炭對炭庭渡）であつたが今年は炭業者の態度より見て二割五、六分即ち二円內外の引上の九円五十錢位となるのではないかと豫想され、製糖會社に取つては

明治製糖の 農產工業合併
第二新一株に農產二株

【東京七日發本社特電】增資の目的で計畫された明糖の明治農產工業（資本金二千万円）合併は來る九月二十一日合併總會を開き正式決定を見る筈、その條件は明糖第二新株（二千万円增資の分、四分の一拂込）一株に對し農產二株の比率である、尙明年四月一日を期し第二新株は十七円五十錢を徵收して三十円拂込濟となる筈である

豪雨續きで 荷役不捗
高雄在港船は困惑

【高雄電話】高雄地方の豪雨は歇む模樣なく、荷降り捗いて居り農產物の浸水面積は益々その甲數を增加しつつあり憂慮されてゐるが一方高雄港では荷役殆ど支障を來し輸出米の如きは五月以來一袋も積めず、六日出帆する筈の福榮丸は肥料の陸揚さへ、食金部終らず、七日出帆する豫定の高雄丸その他八日出帆すべき豫定の千光丸、丸も同じ狀態に置かれ、入港船舶も豫定通りに出帆することが出來ず立往生の態を示してゐる

事變と 織物業者
輸出杜絕で打擊 大打擊である

織物の移入高は一ケ年間約三千万円であるが中繼貿易として廈門へ輸出する額は約八百万円と云ふ莫大な數字である、七月十一日北支事變以來福州の月額拂が高まり台灣間の通貨は大中絕したが、廈門方面は渡航人員は百二十名から七十名、六十名と激減し八月二日の如きは僅か二十二名で携帶商品は人絹、木綿は僅か二十四件、海產物雜貨は四十件である、台北市內の織物業者の內仲繼貿易として人絹ポプリン、セル、銘紗、綿布等を便利品に賣捌き又は委託販賣を營む者が約三十名あり、事變以來夏物の輸出減は勿論、今後相當の長期化につれ冬物の輸出は絕望ではないかと悲觀すると共に今回の人絹綿絲、生絲等の暴落は在庫品は少くとも二割方の值下損となり二重の打擊を受けた、幸ひに織物關係の內地の取引先と取引高を契約してゐる者は今度の對支輸出不能により相當の買付減を免かれないので引受高はそれ丈減少しても差支ないから此の点は不幸中の幸ひであるし、又掛金の回收制度も前年より容々改善し貸倒れがない樣である

東西南北

昭和九年度基礎工事着手以來滿三ケ年を要し、總工費二百七十万円と言はる台銀の新行舍は茲に出來上つた、南隣りの總督府に比べると遙かに小さいが、赤煉瓦に對照した白壁が美しい、これであの文武町通りは南から法院の司法、督府の行政、台銀の金融と三權の大殿堂が軒を並べることとなり中々の壯觀だ▲あの工事は丁度鐵材其他の諸材料騰貴前の契約であつたので銀行としては非常な儲けものとなり、もし一年遲れてゐたら材料だけで百万円は違つてゐたらうと言はれてゐる、銀行ではこの十日頃すつかり工事から受取り十六日の大安日を期し盛大な落成式を擧行する手筈で準備を急いでゐるが、時節柄といふので本館落成の如く公會堂でやる筈だつた披露宴を取止め、その費用をそのまま銀行の名で北支事變獻金に充てたが、之は確かに万人首肯する善處といふものだ▲尙ほ同行が陸海軍に五万円宛國防獻金として獻金したのは、台銀の今の業績からなら當然の話で向もある、然し例の所有金準備の評價替で國庫に取上らる二千何百万円也のことも見方によつては獻金なんだから多とすべきだらう

籾乾燥場改善に 各州の乘出を要望
土壟間業者が一致協力し 對農積極獎勵も要望さる

臺灣米の石扱問題と籾乾燥場の改良について移出米商その他の意見を綜合するに大體左の如くで臺灣農家は旧來の慣習上籾を土間にて乾燥するため乾燥不充分を來すのみならず夾雜物の混入多く殊に土砂の混入によつて著しく商品價値を低めてゐるがこの

缺陷 を除去して聲價を高めんとして實施されんとしてゐるのが石扱檢査である、そこで去る五月殖產局より布告を發し來る十一月一日より石扱檢査を實施する旨言明し土壟間業者に石扱機械据付をなさしめ設備石扱檢査をなして來たが其實績は豫期に反して成績不良で、この儘推移せば本檢査實施の十一月一日に至つて不合格米續出のため重大問題化するは想像に難くない、この成績不良の

原因 は土壟間の石扱機械購入態度が機械輕率主義でなく申譯的な氣持より性能を度外視し値段の安い機械を買つたことと、今一つは農家乾燥場不良のため石混入が多いため可成よき機械を以てしても完全に能率を發揮出來ぬに起因する、即ち石扱問題は先づ農家の乾燥場を改善し土間乾しを廢し乾燥場をタールクレー又はコンクリート等にて

鋪裝 し土砂の混入を防止することを緊要とする、若し乾燥場さへ完備するならば石扱機は不要と云つても過言でない、乾燥場の使命は今迄乾燥の十分を期すためであつたが、今や石扱問題から之が必要性は絕對的になつて來たわけである、聞けば台北州では全島に魁けて州下の籾乾燥場の全部をタールクレー式に改良せんと五ケ年計畫を立案中であるとのことだが

各州 當局でも率先して之が改良事業に邁進し台灣米の石扱に協力されたい、又土壟間業者と大地主の本問題に對する關心と協力を要望して已まない、尙

籾の 單價を相當高値で買上げる等の方策を講ずれば農民も利害關係から必ずや率先して乾燥場を改良することとなり政府が出來台灣米の聲價もそれだけ向上し台灣の受ける利益は大である、かくこそ改善事業を大いに促進するものである、即ち先づ改良乾燥場で調整した籾は殆んど石の混入がないので石扱檢査合格率もよく結果も完全となりのであるからその利益は土壟間業者が一番多く得る、故に土壟間業者は改良獎勵費又は

效果を擧げた臺灣標準米展示會と試食會

臺灣米の改良品質の向上著しきものある台灣米も宣傳不足の爲內地市場の認識極めて淺く爲に台灣として遺憾とする所極めて大きかつた、是に鑑み督府の肝煎りで台灣米穀移出商同業組合主催、督府殖產局大阪台灣米移入協會後援のもとに台灣標準米展示會並に試食會が一日大阪ホテルにて大々的に開催された、出席者は產地側から田端殖產局長を始め井田商工課長、元山兩技師、貝山正米市場常務、各州代表者等多數にて來賓は京阪を始め名古屋、和歌山、岸和田、堺等の米穀業者二百餘名に上り流石盛大ホールも滿員と云ふ空前の盛會となつた、來賓に對して台灣の米、米穀檢查成績台灣の事業、台灣島風景等を配り先づ認識の第一步を與へ續いて檢查標準展示會、次いで既報の如き順序にて試食會に移り田端局長の挨拶、技師の台灣蓬萊米に就て、元山技師の今期蓬萊米と檢查標準米に就て、貝山氏台灣米取引に就ての講演あつたが三伏の暑さもものかは熱心に一同傾聽したのは如何に台灣米に興味を持つてゐるかが現はれた、引續いての蓬萊米試食會にても極めて好評を博しその食味の內地米と異なることなきに一同今更の如く再認識、洋食皿に數度も御代りをとる有樣で盛會裡に散會したが今迄の如き區々たる宣傳方法に比し極めて效果的なりし事は衆目の一致する所その結果の如きは一躍にして取戾した感があつた、而して內地側の希望する所を綜合するに

一、今期蓬萊米の低下が第一に擧げられそれは寧ろ退化ではないか一層品種の改造を望む　二、乾燥の度が過ぎたるものあり、胴割多し　三、檢查方針一貫のこと　四、シリ屑れ米の多いこと　五、石扱は是非勵行のこと　六、容量の充實

等が上げられ斯くしてこそ內地消費者側も蓬萊米の眞價を認め上げることも一層近く實現すべくこの實の近きやう努力することが必要と云はれた（寫眞は（上）展示會、（下）試食會）

資本金七十萬圓で 天蠶會社を設立
四十萬圓は臺拓が出資

【台中電話】台中堀氏が苦心二十年漸く成功の域に達したテグス飼育は早くも台灣拓殖の着目する所となり目下傍系會社設立の計畫進行中であるが、最初の計畫では百万円の株式會社とし堀氏の蠶業權價金は三十万円と豫想されたがその後一時事業計畫縮小し台拓も手を引いたものと思はれてゐた所、今度は資本金七十万円、內四十万円を台拓にて引受け、殘り三十万円を新竹、台中、台南の三農會出資として傍系會社設立に乘出すに至つた、而して堀氏の蠶業權價金は五万円に縮減堀氏も結局泣き寢入りの已むなき情勢にあるが、同氏の今日を得る迄の苦心を知る人は寧ろ補償金が過少だと同情する向が多い

未だ具體的な 相談は受けぬ
府や州にお委せしてある 日下臺拓部長談

天蠶會社設立計畫につき台拓の日下拓務部長は語る

以前からの問題で色々研究はしてゐるが、お膳立の順序としては先づ台中州にお願ひして下相談を纏めて頂ひ、それからその計畫案を一應總督府へ廻り併せて台拓へも廻つて來るやう手配してゐる、そこで現在のところでは私の方には何等具體的な相談は持込まれてゐない、堀氏への補償金が五万円であるかどうかも知らぬ、何れは近いうちに具體化するであらう

內外商況欄（七日著電）
事變案じと 環境不良で軒並安

株式　兜町前場況

【東京七日發同盟】

大阪短期取組（七日本社特電）

兜町展望

期米　期近高に 再び二圓臺へ

堂島米況前場

各地期米引跡氣配

各地正米

大阪正米標準值【七日本社特電】

東京銘柄清算前場

大阪在庫米

堂島雜觀

砂糖　環境不良に氣乘薄

大阪砂糖現物【七日本社特電】

大阪重要商品【七日本社特電】

北濱雜觀

神戸硫安相場

神戸市中相場

大連特產前場況

島內商況

正市　期米反撥に 蓬萊小强し

正市跡氣配

基隆在庫米

高雄在庫米

臺米現物相場

臺中米價（八月）

高雄米穀相場

臺北肥料相場

臺銀爲替建値（七月）

東京市中コール【七日本社特電】

日銀帳尻（單位千円）【七日本社特電】

講談雜誌　怪奇・戀愛・仁俠・傑作・實話讀物號

九月特大號　博文館

女性悲戀　惡の掠奪者
明治奇賊　水音の金次
劍豪秘史　いろごと忠義
梨園情話　役者塚
純愛悲戀　笑はぬ踊子
駿河孫囃　寒川千鳥
怪奇夜話　蠟燭を吹け
人情哀詩　深夜の女客
變態艶話　凶面夕娘
愛情流轉　故郷の歌

新設文藝現代小說　女の愛憎

軍國風景　銃後美談
（九月のお好み）夫婦戰線
蝗の桃色綺羅線
笛を吹く浪人
女の味方
朝霧小唄（讀切哀婉小說）